時事新報

THE CHINA TIMES
NO. 162, SHANTUNG ROAD, SHANGHAI

痔瘡內服靈丹
上海彭壽堂獨祕珍珠熊胆人參蘆二十六種化痔丸每盒雙料四元單料二元此丸能治三十六種痔瘡無論牛管成漏破孔穿腸膿血淋漓痛不可忍服此立刻止痛銷管生肌四附連根脫弱宗好如初妙在攻補並進故愈後非但不發且身體轉落爲强爲醫藥不能見效連服三盒無不全愈也
專治一切惡痔用之立刻定痛消管除毒止膿雖十年念年之痔一經試用其患若失倘內服外治不過數日除根屢試奇效每瓶四元小瓶二元雙料加倍功力更大
痔瘡外治妙葯
如用雙料功力百倍愈後不發一試便知 痔瘡雖仗內消大得妙藥外治根必永絕本堂創製可胆痔瘡外治妙藥

# 時事新報

中華民國三年三月十五日（即舊歷二月十九日）星期日第二千二百三十七號共四張售洋二分六厘

館設上海英租界望平街一百六十一號門牌 電報簡碼六六九〇 電話號碼一七八六

紹介眼科專家陳益欽先生
上海眼科醫院院主陳益欽先生業同仁醫校歷在日本東京大學附屬醫院三井慈善病院并上眼科醫院實習專攻眼科歷有年所著述宏富經驗尤深自懸壺海上出其素養施之患者凡繁難艱深之眼疾無不應手立愈有同病者幸勿交臂失之先生寓芝罘路五號上海眼科醫院
金劍花 很纖齋 過堯莫 湯幼諳 啓

法政雜誌第三卷第八號出版
要目列下
論通行稅 英美議長權力之原始
民法小史 財政負擔之國際比較
此外專件記事等目不及備載每册定價一角五分外埠每册加郵費二分
商務印書館發行

辦學堂諸君鑒 共和論說初階二册上角 進階四册三角 念版書
是書自出版以來銷數已達十餘萬部曾蒙各省教育司鑒定飭令各學堂購用並承各處來書嘉獎謂筆意清新文法完備由淺而深層次井然誠小學堂必備之課本小學生必讀之程文近因各處紛紛購存書不敷分配特再星夜趕印數萬請各處辦學諸君速來訂購大批購配格外從廉以副雅意又本局所出之華英合璧方字中西兼備圖畫精良兒童得此既知中文又識英文誠共和國民教授子弟必不可少之具也每盒千字價洋七角又神州女子新史一書搜羅宏富評語精當有志講求女子歷史學者不可不手置一編精製洋裝一巨册售洋一元五角
上海四馬路東神州圖書局啟

商務印書館重行聲明
凡未蓋中華民國戳記之前清郵票本館早已遵照部令截止不收今定於陽歷三月二十號爲止即已蓋中華民國戳記之郵票亦一概不收特再聲明

上海伊文思書館第三次擴充改名伊文思圖書有限公司
啓者鄙人對於中華教育素願竭力匡助故特創辦本書館於滬上獨力經營十載餘矣凡歐美最新最善之書咸搜羅運來以供各界之用旋又爲歐美九大圖書公司駐華總經理藏書益富訂價愈廉早蒙各界讚許故近來營業益形發達惟銷出之數較前倍加大有應接不暇之勢溯自中國改建共和首重教育多於現在鄙人不自量度敢效綿薄惟工欲善其事必先利其器即教育亦何莫不然故將來之需求必較曩時書或不足其應既負各界厚望又失鄙人初心鄙人有鑒於此惟非大集資本斷難爲功設不預謀銳意擴充增加股本并改名曰伊文思圖書公司現經衆公舉鄙人復任總理之職其餘各部執事人等各照舊辦惟學校書籍發行所初設於樓下後嫌地方狹小改遷樓上意謂地位較前既廣足敷佈置第近日士子雲集立無隙地殊屬不便職是之故特闢隔鄰念九號爲學校書籍發行所之舊有世號爲一切學校用品及顯微鏡儀器醫學書籍發行所地位既寬諸藏愈富足供各界採購嗣後各界諸君凡有函件惠賜請用伊文思圖書公司名字舊有與伊文思書館往來帳目欵項及訂立各種合同新公司一律作爲有效本公司茲更組伊始籌辦事宜多恐未能盡善尚祈海內外君子賜函指教無任歡迎專此敬告
伊文思謹啓

儀器 大廉價 文具

本局添設文具儀器部發售學校用品如博物標本模型◉物理器械◉化學材料◉測量繪圖器械◉體操用具◉風琴樂器◉手工用具◉幼稚恩物以及石板鉛筆紙張墨水各種文具無不具備物品精美價格低廉各大埠分局亦有出售特此佈告
上海河南路 中華書局發行

中華民國三年三月十五日（即甲寅年二月十九日）（星期日）第二千二百三十七號
（中國郵政總局特准掛號立券之郵件）（認治明四十二年三月念八第三可郵物）

拔毛藥出現
此藥效能〇拔鬍鬚拔頭髮拔毫毛對與毛面有非常之克伐一料除根永不再出誠化粧家寶貴之良藥也每料價銀一元用法另載仿單外埠函購好用郵票〇東瀛水田二郎化合於橫濱製藥會社〇發賣處上海法大馬路卜鄰里口人權印刷所內水田氏

[illegible]一元五角已酉庚戌辛亥合訂[illegible]十册洋裝兩元未訂一元五角借閱半年三年洋裝彙編六元零售每册洋兩角 華英國民讀本初集教授法三角半 精刊草書華英啓拉瑪每册兩角半 禁烟政策一角 正音新法七分 均在棋盤街文瑞樓書坊發售 不收錄已讀者尚可插班

上海華通水火保險股份有限公司諸股東鑒
茲定本月二十六號（即陰歷二月三十日）午後兩時在滬甯火車站慶祥里壹百五十五號本公司開股東常會屆時務請蒞臨以便集議是爲至要恐函佈未遇特此登報廣告

商務印書館聲明代印証券被窃
本館承印政府發還蘇路股本有期證券於本月九號在福州路發行所門首送貨車上被竊失去自五萬八千〇〇一號起至五萬九千號止計原股本每張五元證券一千張除報告交通部及蘇路股款清算處並報捕緝查外用再登載中西各報將來各界如有被竊號數證券發現務請將人券一併扭送本館送官究辦此項被竊證券作廢登報聲明後發生一切交涉均由本館擔負責任與交通部及蘇路股款清算處無涉再如有人拏獲該證券全數送交本館者酬洋二百元通風報信因而拏獲者酬洋一百元

鍾山編 植物學教科書出版
植物之書世不乏善本然中學師範其教授重在與學生以系統的知識故材料不在新奇而以常見爲貴理論不在高遠而以能解爲限此則本書所可自信者也編輯者鍾山先生潛心此學歷有年所自開有此作以來多有投函敦促者其爲各校引重於此可知書出不多請速定價大洋七角 總發行上海四馬路老巡捕房東首科學會隔壁永康里秦光社

無錫秦同培評選 小學作文入門初集 定價三角
凡初學作文者不可不讀此書
本書以童年筆墨供兒童觀摩爲主義故所選皆各小學作文之極純粹而得眞面目者文中引用之故事僻典詳爲註解章法脈絡詳爲批評務令讀者一目了然與尋常但講起承轉合者大有霄壤之別初學作文者得此書而玩索之不難下筆成文自無扞格不通之慮洵屬研究文法者入門之捷徑也
上海棋盤街商務印書館謹啟

輪船招商總局發息換股廣告
招商局民國二年即舊歷癸丑正月起至十二月底第四十屆結帳業已告竣曾經董事會公議每股發現規銀七兩五錢另發漢冶萍頭等優先股票銀幣十元定於舊歷三月初一日起憑摺照支並經董事會議決照各股東函請改換新股票將本局全盤產業公估實值分填航業產業兩種股票以發息之日即爲換股之起期均於舊歷正月二十一日特開股東大會議決在案茲請各股東於本屆取息時將股摺一同檢齊交來本公司註銷舊股票摺先行換給收據從換給收據之日起俟三十日後即憑收條換取新式之航業產業兩種股票凡執舊股票摺一股者應換給航業股兩股產業股一股股多者照此遞加再各股東欲將舊執股票更換戶名以及或分或併均請開明清單以便照辦諸惟台鑒

下關願設電話者注意
下關電話分匯去歲兵燹損毀殆盡下關爲商埠繁盛之區亟宜恢復舊業以便商旅而利交通本局於三月一號接辦以後凡下關公署商店居戶願裝設電話者首先計畫及此茲已租定匯所購備機器即日興工凡下關願裝設電話者請速來局掛號隨付裝費銀十四元押機費銀三十九元本局當依掛號之先後爲裝設之次序機號無多幸勿觀望特此佈告
商辦南京電話局敬啓

最新最廉學校表簿 商務印書館

◎◎教務類

| | |
|---|---|
| 學籍簿 | 五角 |
| 教授時間表 | 二角 |
| 教授細目 | 四角半 |
| 教案 | 二角半 |
| 教授週錄 | 二角半 |
| 教授一覽表 | 二角半 |
| 積分表 | 四角 |
| 成績一覽表 | 五角 |
| 成績考查簿 | 三角半 |
| 操行考查簿 | 三角半 |
| 褒獎狀 | 二角半 |
| 學生晝到簿 | 五角 |

◎◎庶務類

| | |
|---|---|
| 學校日誌 | 三角半 |
| 職員錄 | 五角 |
| 職員到簿 | 六角 |
| 參觀題名錄 | 二角半 |
| 圖書目錄 | 二角 |
| 器物目錄 | 二角 |
| 志願書 | 二角 |
| 保證書 | 二角 |
| 請假書 | 二角半 |
| 收據存根 | 二角 |

表簿種類繁多或苦於不知用法且自行印刷勞費不貲本館有鑒於此特將各種表簿擇要印行以供各學校之用另撰說明書一册一一詳述其用法定價一角如欲索閱請加蓋學校圖記並附郵票五分當即將說明書寄贈

# 教育部審定 最新 最廣 最完備 小學教科書 五折出售

本局遵教育部新章編纂春季始業新編教科書秋季始業新制教科書各科科目悉依部頒課程表標準稱最新照四十星期分配印刷紙張復力求精善而定價一概五折可稱最廉新制書已蒙教育部審定新編初等小學修身國文現亦審定批修身曰此次重加釐訂另行編輯較前書大有進步批國文曰此次更照新章大加修改選擇教材斟酌字句均較前書為妥善奉部旨均合部令材料皆取最新學說注重應用程度適合課數足用圖畫可引起審美觀念教授書極便參考可稱最完備所有優點更詳於下(一)闡揚孔道以保存固有之國粹(二)採道德及實利主義以期切於實用(三)詳述國恥及租借割讓地以重國家觀念(四)注重最近中外地名及地理上之變遷

# 中華書局出版

## 春季始業 教育部審定

◎新編中華初小修身 八冊 每冊折售三分
◎新編中華初小國文 八冊 每冊折售五分
○新編中華初小算術 八冊 每冊折售五分
○新編中華高小修身 六冊 每冊折售三分
○新編中華高小國文 六冊 每冊折售五分
○新編中華高小算術 六冊 每冊折售四分
○新編中華高小歷史 六冊 每冊折售四分
○新編中華高小地理 六冊 每冊折售四分
○新編中華高小理科 六冊 每冊折售四分

## 秋季始業 教育部審定

◎新制初小中華修身 十二冊 每冊折售三分
◎新制初小中華國文 十二冊 每冊折售五分
◎新制初小中華算術 十二冊 每冊折售五分
●新制初小毛筆畫帖 三冊 第一二冊折售一角半 第三冊折售一角
●新制初小鉛筆畫帖 三冊 第一二冊折售一角 第三冊折售二角
○新制初小中華手工 四冊 折售二角
◎新制初小中華體操 一冊 折售角半
◎新制高小中華修身 九冊 每冊折售三分
◎新制高小中華國文 九冊 每冊折售五分
◎新制高小中華算術 九冊 每冊折售四分
◎新制高小中華歷史 九冊 每冊折售四分
●新制高小中華地理 九冊 每冊折售四分
◎新制高小中華理科 九冊 每冊折售四分
●新制高小毛筆畫帖 三冊 第一二冊折售二角半 第三冊折售三角
●新制高小中華商業 六冊 每冊折售七分
◎新制高小中華農業 六冊 每冊折售七分
●新制高小中華英文 三冊 第一二冊折售二角 第三冊折售三角

注意　上列各書均有教授書 ◎為教育部審定者 ●為公布批准者 ○為已送審定者

編輯人名　范源廉 沈頤 戴克敦 陸費逵 李登輝 楊錦森 顧樹森 趙秉良 潘武 章嶔 沈恩孚 史禮綬 丁錫華 歐陽溥存 徐傳霖



# 中國圖書公司出版春季始業小學用書目錄

## 初等小學用書

修身課本 張繼良 劉永昌 編八冊 定價各一角 折價各五分
修身教授本 劉永昌 張繼良 編八冊 折實 一至六冊各一角 七八冊各一角半
國文課本 朱樹人 編八冊 定價各一角 折價各五分
國文教授本 朱樹人 編八冊 折實 一二三四冊各一角 五六七八冊各一角七分半
算術課本 沈羽 編八冊 定價各一角 折價各五分
算術教授本 沈羽 編八冊 折實各一角半
珠算教授本 俞述曾 編一冊 折實一角二分半
圖畫範本 張在恭 編十冊 定價一元
最新小學鉛筆畫範本 六冊 徐繼餘 定價 各二角五分
手工教授本 徐傳霖 編四冊 定價各六角
體操範本 徐傳霖 編一冊 定價五角
同上參攷書 徐傳霖 編一冊 定價六角
兒童唱歌 余沅 編一冊 定價一角

## 高等小學用書

修身課本 林萬里 黃展雲 編八冊 折實各四分
修身教授本 林萬里 黃展雲 編八冊 折實 一至四冊各一角半 五至八冊各一角七分
國文課本 華國銓 編三冊 折實 一冊一角 二三冊各一角七分半
算術課本 呂思勉 編六冊 折實各一角
算術教授本 石承宣 編六冊 折實各一角半
珠算教授本 俞述曾 編三冊 折實各七分半
歷史課本 趙鉦鐸 編八冊 折實各五分
歷史教授本 趙鉦鐸 編八冊 折實 一至六冊各二角 七八冊各三角
地理課本 姚明煇 編八冊 折實各一角
地理教授本 姚明煇 編八冊 折實 一三冊各一角四分 二四五冊各二角半 六八冊各一角
本國世界地理附圖一函 姚明煇 編 折實二角
格致課本 吳傳紱 吳家煦 編四冊 折實各一角
格致教授本 吳傳紱 吳家煦 編四冊 折實 一二冊各二角 三四冊各二角半
體操範本 徐傳霖 編一冊 定價五角
同上參考書 徐傳霖 編一冊 定價六角

●●發行處上海棋盤街元字九十九號中國圖書公司



# 英美原版書籍

上海商務印書館運售

書籍大綱

◎讀本 ◎文典 ◎作文 ◎修詞 ◎算術 ◎代數 ◎幾何
◎三角 ◎簿記 ◎歷史 ◎地理 ◎地圖 ◎理科 ◎法律
◎生理學 ◎衛生學 ◎植物學 ◎動物學 ◎演說術 ◎速記法 ◎習字帖

以上各種圖書均由本館特向英美各國直接運到不下數千種科目完備價格克己並備有詳細目錄函索即寄不取分文



# 介紹莊氏兩女士書畫

[illegible]有兩女弟一曰蓮史一曰繁詩幼時皆受予教比長蓮史嗜繪繁詩嗜書並能自得師法不踐時習頃年以來繁詩寫字泓上稍稍著名矣吾友張先生季直鄭先生蘇戡尤賞之而蓮史以久在鄉中近始尚罕知者然其寫生賦色能以惲南田馬江香為宗洵足以供大方之鑑賞吾今敢為一語似非夸侈蓋蓮史即吾鄉之惲清於繁詩則張婉紃也蓮史畫例 屏條每幅一元四尺以上倍之 中堂倍之 紈扇一元 摺扇同 冊葉每開一元 繁詩書例 屏條每尺一元 橫幅同 中堂 扁每字一元 一尺以上二元 對聯七言二元 八言加半 紈扇一元 壽屏碑志另議 癸丑涂月鄉三莊蘊寬代定 件交上海各大箋扇店或送新馬路元昌里六弄陸宅寓內



# 商務印書館出版 小學教員講習所必用之書

教育部前令各省參照師範學校章程特設小學教員講習所茲復通令從速籌辦其辦法分一年二年兩類畢業後得充小學教員並擔任校外教育之用是此項講習所教科用書急宜注意茲將本館出版各書最適於講習者列目如左

◎二年畢業用書

| | |
|---|---|
| 修身講義 | 二角 |
| 倫理學大意講義 | 二角 |
| 教育學講義 | 三角 |
| 教育史講義 | 四角 |
| 論理學講義 | 四角 |
| 心理學講義 | 三角 |
| 教授法講義 | 四角 |
| 管理法講義 | 近刊 |
| 國文典 | 六角 |
| 中國歷史講義 | 八角 |
| 東西洋歷史講義 | 四角半 |
| 中國地理講義 | 五角 |
| 外國地理講義 | 四角 |
| 數學講義 | 六角 |
| 博物學初步講義 | 五角 |
| 理化學初步講義 | 四角半 |
| 生理學講義 | 三角 |
| 植物學講義 | 三角 |
| 動物學講義 | 三角 |
| 礦物學講義 | 三角 |
| 物理學講義 | 四角半 |
| 化學講義 | 五角 |
| 體操講義 | 八角 |

◎一年畢業用書

| | |
|---|---|
| 倫理學教科書 | 三角 |
| 教育學 | 二角 |
| 教育史 | 二角半 |
| 論理學 | 一角半 |
| 心理學 | 二角半 |
| 各科教授法 | 二角 |
| 學校管理法 | 二角 |
| 學校衛生學 | 三角 |
| 中國文典 | 二角半 |
| 算術 | 三角 |
| 植物學 | 三角 |
| 動物學 | 二角半 |
| 初等礦物界 | 三角 |
| 生理衛生學 | 一角半 |
| 初等物理學 | 二角 |
| 化學 | 三角 |
| 體操講義 | 八角 |

以上各書教材豐富程度適合不特適用於講習所即未入講習所而欲應檢定教員之試驗者得此自修亦足廣學識資練習為預備試驗地步至現充小學教員者得此以供參考尤足為實習之助



# 新撰小學國文選本

我國文字體例百變其歸宿要以適用為主是書係紹諸貞壯先生評選按照高等小學程度悉心編輯周秦以來各家文字亦取其淺切易曉者其餘所選者選文篇幅皆依原本一洗割裂刪節之弊短者在二百字左右長者亦以四百字為限按冊遞加以免躐等誠近今國文最完善之讀本也全部六冊每冊定價一角二分

商務印書館出版



# 上海寶成紹記銀樓擇於陰歷二月廿八日陽歷三月廿四號興遷開張廣告

本樓向設英界拋球場南開張已歷多年久經名馳遐邇各界推許茲為擴張營業於英大馬路香粉弄口坐北朝南特建三層樓洋房現已工竣今值興遷之吉發行自煉十足辛字赤金精製金銀首飾嵌鑲特色一應俱全凡蒙賜顧請認明和合商標庶不致誤

# 甯紹公司定陰歷二月念六日即禮拜日開臨時股東大會廣告

本會報告去年營業帳略股報告新船工程股款不足仍擬續招並款以敷抵新船之價為限務請各股東於是日午後二點鐘蒞會議決進行無任企盼會所仍在四明公所特此通告(恕不另發入場券)



# 新崇行 出版界

一月出一張 取價一分

◎◎◎

諸君子欲索閱者本埠請向棋盤街本館總發行所索取外埠有分館地方可向各分館索取

此外各地請付下郵票一分致函上海寶山路本館編譯所交通部即當將報寄奉

近年出版業之發達日增月盛本館特仿日報式樣輯編出版界按月發行內容共分言論 法令 出版要聞 圖書批評 教育界大事記 編輯餘瀋 譯叢 讀書筆記 雜纂 小說 通訊十一門冀以發揮出版業之精神藉助讀書界之進步

商務印書館



# 有志考縣知事諸君鑒

茲以縣知事考試在即論文中若涉及政體及財政及各國官制則以上最適於徵引國際公法尤為簡明易於省憶所費甚廉而效用甚大如蒙訂購請匯款十二元二角四上海○愛文義路新巡捕房東面五十九號本社可也再本社各書各省城商務印書館○文明書局○均有代售惟零售價值較昂向本社購買全套者稍有區別幷聞

敬啓者本社譯印書籍六種 平民政治定價六元 理國際公法二元○商凡六元 ○由曹三元○財政淵鑑六元○民主政治一元六角○比較行政法一元八角○共計二十元零四角 特格外減折六種全購連郵費在內實收

民友社啓



# 中國通商銀行謹白

本銀行招集商股資本五百萬兩現已收足二百五十萬兩銀行開設上海經辦各處匯兌押匯我國及押款凡有放存銀兩或半年長年存款一切交易無不周妥克已並自備高大洋樓一所貴電均可寄遞並可押用銀兩照章辦理外埠公道特此佈告



# 參茸每句至十五丑易黃瀉金丹

本發行所崇鑑大吉林人參血片鹿茸虎筋海狗腎汁等品先將老年陽痿少年精竭之人一一試驗無不回天再造乃敢出而問世 [illegible]

鍊大雲藥房秘製七十二症眼藥
製光明眼藥·獨家始創良方·曾經試驗靈應
常異如或雙方並用功效益彰有染此者請速購治誠有替目重明復見
天日之妙○開設上海三馬路小華園斜對門鼎豐里口便是遠埠函購郵局妥遞

●上海波路口五開間門面
●杭香廬總發行所驥雲氏啓(分設)天津北門獅子胡同忠成棧內 ●南京花牌樓

## 代論

### 導淮視察報告書(續)

沿沂河當先疏通駱馬湖開掘適當河道使達於海此河道或得利用現時五水道之一至五水道應否全部保存非詳細測量後不能定斷而研究之目的與其專防水災留注意於灌溉之便及運河之洪水關係不論河水道自其本流分歧之處皆當設閘其爲洪水而設之水道亦然且在本流於後一說之水道亦必於其下方建造一閘是等之閘平時因洪水而閉塞之非灌溉用者不啓他水道之閘則開之以供運河之水洪水之際則依經由駱馬湖之水道而排洩至大運河之水則有閘以爲之制限如此設想 則實際上經大運河之水道。有一已足。

此外因灌溉用水須開掘之水道甚多然此點尚少研究不能舉其概也

如以上之水道平時須完全維持凡堤防之修理水草之排除當不時注意也

#### 第五節 淮河及洪澤湖

淮河起於河南山地注於洪澤湖其支流中沙河渦河最爲重要發源均近黃河在開封府附近三十英里間水深二英尺便於航行自總航點附近向下游其地爲一大沼澤有無數不規則之水道然兩河當洪水時其流亦不挾泥沙大陸建設不盛反之如淮河本流因水源稍遠較之沙渦兩河挾持泥沙稍多然比長江黃河猶少也

懷遠西南有一山脈淮河經其峽谷峽谷西部有一大平原其南方富於山丘北向漸次而上淮河流經此地約六英里其水道非常迂曲(若爲直流其長殆不及半) 因之此地年有水患若改爲直流則一旦可絕其害現時此地小農之住居無定故洪水苟至地主之作物雖受其害而尚無損及於家屋人命也

懷遠以東之淮河不可不施一極大治水工事蓋洪澤湖對於西北各地會流諸水無適當之排泄口故開鑿水道令淮河洪澤湖之水得以暢行無阻實爲第一要義水道假定兩種 一東注之海。一南引之江。 自淮河之水量度之當併用二者方妥其內東向者於清河河口或其附近流出至注於海之河口如第二節所述雖不能決定然無論如何於舊黃河口以南不能求得河口何則舊黃河口以南人烟稠密。農業發達。中國有數之沃野。 其地較西部北部低甚 故求淮河河口於此地。轉不免屢起洪水。有使沃土荒廢之憂。 若舊黃河河口以北不但同爲低地水道網布縱橫相通沂河泝河氾濫不絕其斷不能運送多量之水更不待言 故東方之出口。以利用舊黃河河底最爲得策。 況黃岸兩岸高聳今尙完全存立又其河底係官有地無收買費用兩岸間非常廣闊雖有洪水可免氾濫 (未完)

## 專電

●段督電京·謂六日午間·有某國兵艦抵宜昌·夜間突有兵變事· 次早該艦即駛去·叛徒擊散後不知去向·

●倪督電京·亦謂本月初有某國一淺水魚雷艇·幷拖二船·駛至省城西面·船中人似兵非兵·貨用麻布包裹·不許巡士登輪·日間向上游游弋·晚泊原處·至十一日始駛去·

●粵省已得財政部許可·由香港禮和洋行·介紹借欵六千萬馬克·合同不日簽字·還欵期二十五年·利息五厘·以兩廣地租爲抵押·

●前電政府與美商借欵·修築軍港·現悉係修馬尾港·但日人從中頗反對·

●鄖邑王師長近 織軍蕭旅長聯名電稱·白匪僞先鋒張豪·於支日(四日)竄紫荊關·我軍奮擊· 張豪爲流彈所傷·當場擒獲正法·

●倪嗣冲電政府稱革黨分人·於安慶大通蕪湖 合肥 壽縣正陽江淮等處·設立機關·當飭員赴蕪偵緝·探得革黨段克明赴皖·設立機關·右路三營兵某佯爲應允·備得確情·今晚(十三)在東關五里廟標部後莊村·會議舉事日期·報請捕拿·當即派隊拿獲段克明等十名·訊據奉張孟介曾孟起等委任來皖·勾結駐太湖之甯軍一團·由太湖攻安慶·又據探報長春棧主·交通革黨·圖爲暗殺·當即拿獲·起出毒藥兩瓶·據供張孟介指使·欲將藥下入督署井內·一網打盡·又獲陳世忠一名·供係何海鳴黨羽·均已槍斃·云云·

●蒙古勘界使畢桂芳·定本月杪啓程·索欵十萬元·財政部無以應·

以上北京專電

●南京賠償損失欵百五十萬元·已由中國銀行儲備的欵· 蘇錫岱金鼎顧琪等多數紳商·主張創辦自來水電車等公司·按損失册十分之一·分給股票·商民中明事理者·無不贊成·已稟承馮都督韓省長核准·

●償欵與辦寔業·推金鼎主稿·妥議詳章·

●華僑聯合會長吳世榮·呈請規復暨南學校·教育司指令·以特設華僑專校·則其途狹而收效寡·應亟寔力進行·僑民子弟回國就學規程·俾受同等之教育·

●國稅廳調查江蘇全省·現無銀錢行號發行紙幣·

●省長國稅廳長會令六十縣·凡牙稅章程未載之猪牛血行及類此行棧·一律補領登錄憑證·

●警察廳長王桂林·有電來甯·本月十一日由京起程·便道謁張巡閱使·然後回甯·

●吳淞溫朝詒·以水巡改編·須用欵項·已向省長請欵·

●海軍司令部·派鈞和輪船·歸都督差遣·

●馬路工程局所賣車票·近忽有僞票發見·現正四處密查·

●華文川事·無錫商會電致財政部·該部近已飭省長查復·

以上南京專電

●鎭海縣農民·因迎神肇事·知事已請省派重兵鎭懾·

●部電來各項官產標賣·以後概須由部核准·

●赴日本實業觀光團·實業司除派科長曾牖爲委員同往外·又派工商兩校長周錫經許炳堃及平知礎三人·

以上杭州專電

## 特約路透電

◉十四號北京電 袁總統宣稱·目下之國務員·均將照常辦公·並無更動·

袁總統命約法會議議員·於三月十六日前抵京·定三月十八日召集該會

前清政府曾撥地予衍聖公·藉籌祭聖經費·光復後·收歸國有·今由衍聖公呈請取消前命·給還原地·

英文京報載稱·礦律雖經修改·而以外人目光視之·仍未滿意·中政府如誠心欲得外人資本振興中國礦業·則仍須再行讓步·蓋以中外人各半組織之董事部實難辦事妥善也

英文北京日報載有社論評詆日本·因日政府每年補助日清汽船會社日洋七十五萬元·設法擴張揚子江之勢力·並獲得漢冶萍公司之管理權·且圖利用孫逸仙及南京昌黎之案·以達此目的·澁澤榮一男爵·今代表中日企業公司來京·亦爲此事云

中國北方教長洛里斯君·今日下午行抵北京·將于明日正午在西城英教堂行履任禮·

日本第一巡洋艦支隊·計裝甲艦四艘現駐秦皇島·海軍中將加藤·及參謀員·皆在北京今日下午曾晉謁袁總統·

張弧決意辭職·或可邀准張樾謙(譯音)有繼任之望

◉十三日北京電 政府電告粵督賭禁萬不能弛·

法使康蒂請外交部派員會同法員赴南調查越邊華兵鎗擊法兵認爲匪徒一案·聞外交部允於八日內派員南下

三飛機由京出發前赴保定· 皆由華人駕駛· 其一曾在安肅縣取油於六小時後飛抵其一飛過天津 在通州過宿翌日始抵尙有一人於五十分鐘內即抵保定

◉十三號張家口電 台巴爾附近北蒙之兵自張家口北之古北希爾族大喇嘛叛變·爲忠於中政府之蒙軍 鎭平後·即拔隊開回庫倫 該大喇嘛·業經就擒·昨已解至此間

◉十三日廣州電 籌資三千萬元設立 銀行 一事·仍在討論之中·紙幣折價·並無補救方法開辦賭禁·雖有人竭力反對而賭徒仍在四處運動·

◉十四號漢口電 大漢報 已於昨夜封閉· 主筆胡石庵 (譯音) 被拘· 當道對於此事不肯有所宣布漢口路透訪員得悉該報之封閉實由 近來屢次 評詆官軍征剿白狼匪亂不能奏功有以召之·某日論中謂官軍因犒賞過輕·不願從戰· 且復登有鄂北之民 詆責官軍不能衛民之投函·胡君乃有名革命家·且善著小說該報宗旨和平 去夏亂時·曾力祖袁黎二公·

◉十三日東京電 如報皆載有關于岩原謙三君 被拘一事·極駭聽聞·如報知新聞竟謂英國維克斯森斯麥齊姆公司之代表 溫特君開岩原謙三君傳往法庭即 逃至海參威·路透訪事得悉溫特君現爲避見新聞訪員起見·已赴京都 三菱公司宜稱岩原謙三君曾由檢事傳往會談並未伺寓或其辦事處等情彼等毫無所知

貴族議院已通過修正之豫備案· 海軍經費共減日洋七千萬元·該豫算案復交至衆議院·大約該院將反對貴族議院之修正案· 兩院或將開聯合會議據消息靈通各界之意此舉必無結果今若無折衷辦法·則政府亦 承認減少日洋七千萬元·今日討論之際郵田君痛詆 相·宣述其腐敗各端且要求首相辭職·如是則海軍豫算案始有通過之望云

◉十四號東京電 貴族議院修正之豫算案 續減海軍經費日洋四千萬元·已由衆議院否認·故兩院 須開 聯合 會議·大約在三月十七或十八號舉行

## 時評一

### 鹽法竟根本解決乎

就場徵稅爲鹽法掃除更張之策中國人任事恒有所瞻顧姑以官收商運爲過渡實順商情商以爲病已而訌之至外人主張根本解決則事在必行無所瞻顧矣前清覘立憲爲大戚致有革命中國人心理固如是非根本解決不爲功彼丁恩者推翻舊法之後幷不憚眼前之困難暫時之短收務達其所主張而後已國內之人即無此魄力嗚呼可以觀世變矣

中華民國三年三月十九日（星期四）第二千二百三十七號

●中華民國三年三月十五日(即甲寅年二月十九日)(星期日)第二千二百三十七號●


# 旅行之佳伴惟三砲台手

三砲台香烟係英國倫敦威爾司名廠所製每包裝十支或二十支每罐五十支欲購者請向環球各處上等售烟家購取可也

# 上海科學會編譯部書目

總發行所設在上海四馬路江西路轉角十六號門牌

## 寄贈圖書目錄

新印書目○裝訂成冊○書下詳載著譯姓名○各書原名○以及裝演○紙數○定價○折扣○內容○程度○注意○種種○函索卽寄◉不取分文○遠地購書籍○可用郵票代錢○章程詳載冊內○實屬便利無比

上海四馬路十六號科學會編譯部總發行所謹啓

●名學及文學書

中等教育名學教科書　名學講義　漢譯斐烈斯德第三英文典　中學英文典教科書再版　漢譯世界語再版　日語教程全　英文典圖解

連江陳文編定價一元　連江陳文著全二冊每冊四角　南海何崇禮譯定價一元五角　南海何崇禮編定價一元　甯德林振翰譯定價六角　湘漁一著定價一元八角　古括樊炳駿編定價四角

●數學書

高等小學算術教科書三版　高等小學算術教授法　中學適用算術教科書十二版　查理斯密小代數學二十一版

●注意○○○本書爲辨別僞書起見特於陳文中學算術及小代數學書扉面黏貼玻璃版印唐六如仿趙千里雪棧圖一幅(此圖印刷甚精其間字跡及山水人物約略可辨)並加蓋陳文印章如無此圖及印刷卽屬僞版(惟圖畫模糊不可辨者亦屬僞版)購者最宜注意

數學遊戲　查理斯密小代數學解式九版　教科用初等自修代數學　查理斯密大代數學上卷七版　查理斯密大代數學中卷六版　查理斯密大代數學下卷五版　溫特斯平面幾何學三版　溫特斯立體幾何學三版　溫特斯平面幾何學解法再版　溫特斯立體幾何學解法　中學教育平面幾何學教科書平面之部五版　中學教育幾何學教科書立體之部五版　何崇禮平面幾何問題解法再版　中學教育幾何學初等教科書三版　圖學教科平面幾何畫法再版　中學教科平面三角法十版　葛藍爾球面三角法　陳文平面三角設題解法石印　高等教育平面三角法　溫特斯解析幾何學五版

陳文何崇禮合著全四冊每冊二角　陳文何崇禮合著全四冊每冊四角　連江陳文編定價一元三角對折六角五分　連江陳文譯定價一元五角對折七角五分　甯河周永纂編定價四角有　歸順曾彥譯定價八角　歸順曾彥編定價一元　陳文何崇禮合譯定價一元　陳文何崇禮合譯定價一元　連江陳文譯定價一元二角　桂林馬君武譯定價一元二角　桂林馬君武譯定價一元　武康魏鏡譯定價八角　武康魏鏡譯定價六角　南海何崇禮譯定價一元　南海何崇禮譯定價五角　長沙王醉六演定價八角　歸順曾彥譯定價五角　桂林何錫齡譯定價九角　連江陳文編定價六角　餘姚史青譯定價六角　長沙黃離演定價二角　義烏一鶚文凱譯定價一元五角　香山鄭家斌譯定價一元五角

●理化書

中等教科新式物理學九版　倫孫氏中等化學教科書再版　德國勞恩司坦原著實用力學　新編初等重學　馬福生韓德生日本中村康之助著最新實驗化學　工業常識

連江陳文編定價一元八角　桂林馬君武譯定價一元二角　桂林馬君武譯定價一元五角　嵩山朱文熊譯定價一元　餘姚史青譯定價七角　嶺南白鵬飛譯定價七角

●博學物書

普通教育植物學教科書　普通教育動物學教科書　普通教育生理衛生學　中等教科博物植物學　中等教科博物動物學　中等教科博物鑛物學　中等教科博物生理衛生學　德國士沙著鑛物學　克博國呂特著生理衛生學　美國奇約翰著最新動物學

歸順曾彥編定價五角三版　歸順曾彥編定價六角三版　歸順曾彥編定價六角三版　桂林李天佐編定價一元五角四版　靈川秦嗣宗編定價一元四版　桂林陳用光編定價六角四版　桂林陳用光編定價九角三版　桂林馬君武編定價二角　山東唐慶二編定價一元　湖南羅英編定價七角

●歷史地理書

中等教科歷史本國之部　中等教科歷史東西洋之部　中學中國歷史　中華教科中國地理　普通教育地文學教科書

四版桂超懿年編定價八角　三版臨桂趙懿年編定價八角　上仁和馬敘倫著　卷上順德梁成章編定價一元二角　再版歸順曾彥編定價一元

●丑本小林丑三郎著　日本黎卞著財政學提要　美國克原著政府論　專門學校及中學用日本天野著經濟學　爲之本著經濟學綱要　政治經濟學　政治經濟書

陳啓修譯定價八角　金華梁同譯定價八角　美國湯遜原著　(印刷中)　陳豫譯(印刷中)

●微積分

溫特斯解析幾何學解法補遺及解式三版　溫特斯解析幾何學　斯密氏改勒解析幾何學原理三版　奧斯氏微分學　奧斯氏積分學　奧斯氏微分學解法　奧斯氏微積分學解法　德國季特塔著微分方程式石印

石印馬航千藏演　二冊定價六角　桂林黎鵬翰譯　(印刷中)　義烏鶚文凱譯定價二元五角　李適晉鄭家斌合譯定價一元五角　香山鄭家斌譯定價一元　禹航王羲演定價四角　定價三角　桂林馬君武譯定價一元五角

# 蓋世耳聾還聰丸

人患耳聾●有此蓋世奇方●謹告同胞●服後立聰神效●請速購試●良藥天下無雙●不靈欺人●罪我惟天

凡世人患耳聾之症者甚多第市上所售藥雖不少而以不得方法卒致萬難收效惟耳聾一症皆因腎水下虧相火上炎鬱火爲肝以致耳聾目昏聽視不靈陰虛氣虧祕藏良方加工精製久煉成丹專治男女老幼兩耳重聽雖二三十年老症本主人得世傳靈效轉與爲聰補腎生津除浮火退虛熱妙在一服後神清氣爽身體强健永無復見靈

鍊大藥房

年之老患經試驗萬無一失中外聞名善治耳聾竟有再造之功早蒙仕學商界信服有效驗洵推爲上海三馬路小華園斜對門鼎豐里石庫門內鍊雲大藥房謹啓

每盒一元每科六匣洋五元郵局亟購原班同件安速無弊

# 專治小腸氣立刻見功

原局同件無誤遠方託友最妥○立止牙痛斷根藥每瓶四角○不論風痛火痛虫痛濕痛及吸烟入牙齒等痛一搽卽止且能斷根

小腸疝氣之症治者紛紛如欲立刻見効實難其選惟本堂所製小腸疝氣賽藥大力効與衆不同專治七種疝氣無論陰囊腫脹偏墜諸症手若痛難忍卽將此藥貼於膀胱之處陰囊立刻束小其患若失氣服藥後步履如初雖數十年老疝無不奇驗將病除屢試屢驗百發百中誠治疝之絕世妙藥也每張一元如內服神効疝氣丸可將膀胱寒濕之氣一掃而空愈後保不再發一試便知每盒一元中盒二元大盒四元

# 億德洋行現銀專收珍珠

本行向在上海英大馬路四川路口惠羅公司隔壁十三號洋房三層樓上五號由升高梯上樓如蒙光顧格外優待　電話二千八百七十二

# 通學報館附設之英文夜館

一年卒業

通學報丙午丁未戊申合訂每年三十六冊洋裝六元未釘五元借閱

無師自通祕訣課本初二集六角　衆收博採之英文全洋裝一元半　英文規例四百條全洋裝每冊兩元　英文正音一附例法規例兩角　華英國學文編卷一教授法洋六角

切韻長洋三分　發音祕訣三角半　新法式兩角　寫字圖法一角半　西國函稿程式通譯六角

大發財圖二分　全家紅福一分　狀元紅新花二分　連陞一角　新法陞官圖兩角

現設一年卒業包通文法能作西札之夜館三處皆由任君面授按月取倫兩元一在北四川路大德里九九號一在白克路祥康里八六九號七號一在法界未家衖讀者概

●中民華國三年三月十五日（陰曆甲寅年二月十九日）（星期日）第二千二百三十七號●

## 公電

### ●陸財两部催送概決算數目電

國稅廳籌備處審計分處財政司長鑑歌電飭抄送最近月份各機關支付概算及決算　僅據江蘇罩蔣兩處長南甯孔處長電覆語意似有誤會　而各處除浙江陸軍審查分處吳處長電覆遵辦外此外並無電覆　須知此次本部調查各省概決算數目係備參考即將來稍有出入亦儘可聲明更正　並非執此以爲核銷之據現在急待先知大槪仰該處長司長迅將該省最近月分實支決算數目　按照各機關名目摘錄總數先行電覆幸勿遲疑一面仍照歌電辦理遵限速送　毋延爲要陸軍部財政部文印

## 命令

十二日大總統命令　茲制定會計條例公布之此令

茲制定審計條例公布之此令

前因黔省煙苗未絕電飭貴州民政長戴戡切實嚴禁茲據電稱黔　自唐督到任禁種甚嚴復經民政長再三通令以此事　成績□官吏□行惟交通阻塞稽核不易迭據密查報告有駐紮邊境軍隊　及貪吏滑與奸商勾結保護往來又外省奸商潛入黔境重價收買業經電咨鄰近省分拏獲烟　犯一律嚴辦仍請明發命令飭由各省無分疆域嚴密稽查等語查禁烟條例官吏故　縱者與犯人同罪贓重者仍從重論立法何等森嚴乃　不肖軍隊及貪吏竟與奸商勾結致奸民圖利之心重　而畏法之心輕似此營私縱奸深堪痛恨著各省都督民政長申明禁令一經拏獲即按法嚴辦以絕根株此令

知事任用關係重要與試者抉擇因應從嚴免試者　審查尤宜加愼原　條例中特薦免試之規定本爲徵引遺賢搜錄才雋起見倘或辦理未善是不　徒賢才難得且轉　爲求仕者開倖進之門　茲據知事試驗委員長朱啓鈐等呈　稱本屆審查保荐各員未免過濫應請酌加限制等語著內務部嚴定資格妥爲限制呈候核定　預行仍責成該委員長等嚴核審查毋使稍有濫竽致滋流弊該各保荐長官　等務各共體國家愼選牧令之意以後於所荐各員勿稍寬徇庶吏治可望澄　清人才得以甄出倘荐舉非人卽惟原保長官是問將此通令知之此令

任命顏惠慶爲全權代表前往和京會議禁烟事宜此令

沈汪度韓鳳樓張子貞均授爲陸軍中將此令

據海軍總長劉冠雄電稱軍港司令中將林穎啓自奉任命　悉心規畫不辭勞瘁現因病身故懇給卹典等語該中將奉職勤恭熱誠　任事茲聞逝世惋惜殊深應照中將例給卹以勵勤勤此令

署財政總長周自齊呈請任命趙基年兼任河南官銀錢號　監理官應照准此令

農商總長張謇呈請任命沈步洲爲技正應照准此令

農商總長張謇呈請任命顧琅許敬齋寬王紹瀛　朱行中劉鍾琨洪彥亮胡壯猷朱燿袁翼劉謙爲礦務監督署技正應照准此令

## 譯電

三月十四日北京電總統命令・謂汴鄂秦皖四省盜匪・與被裁

軍隊及革黨勾結・據各都督電稱　孫文遣林虎授白狼爲僞都督・復隨時接濟以軍火總統對於匪亂地方之遭難人民及教士福蘭毅戕殺受傷事深致惘惻　已命鄂督段芝貴調查並存恤該受傷教士其各該省都督應即痛剿盜匪保護外人據段芝貴報稱革黨於本月六日進迫宜昌・本爲官軍擊退並獲革黨蘇龍光（譯音）據供與張伯成（譯音）同受孫文黃興李烈鈞命至宜昌連絡盜匪　在漢口上海設立總機關各大商埠設立分機關與白狼連合復起革命等語袁特嚴諭各省民政長鎮守使等　務宜從嚴緝捕云云

約法會議議員・已選定五十七人・其未到京者僅滇粵浙三省各一人

自共和告成各省久未以款接濟中央故庚子賠欵・尚未照常付給・中央屢電各省照解迄無效力　現總統與財政總長商議擬提出議案交財政議會籌商償還賠欵之策・

以上譯德文報電

黎副總統得奉省張錫鑾電據稱近日以來洮南一帶地方已無亂黨蹤跡

以上譯北京日報

老河口之役白匪祗四百餘人・以有內應遂得破城昨日白匪已向鄧州退去・聞復有白匪大隊向老河口進發

譯楚報

## 財政會議之新議案

附牙帖稅與牙稅

▲駐京記者擬廬

各省所派財政會議委員・日內雲集都門聞財政部內已開會三次・每次僅限三省・第一次爲直隸江蘇浙江三省第二次爲吉林河南湖北三省第三次爲黑龍江山東湖南三省　主席爲財政總次長對於各省列席委員詢問極爲詳盡・而部中隨同列席者僅局長參事司長祕書參事數員耳其各省委員中大率均以熟悉本省財政情形人員稱　然委員之經驗學識・亦不一致・有長於雄辯而應對如流者・有吶吶如不出口・而支吾以應對者・亦有委托京友代爲赴會・而于本省財政情況・胸無成竹・而茫然無以應對者・並有一省所派人員中一員係民政長指派一員係國稅廳指派致兩員互相攻擊者・情形奇離・眞僞百出・在政府召集之初意願求於民無病而能增入減出　故電囑各省派員來京磋商辦法然按之當日會議情形所得效果・極爲微薄・各省委員之赴京侍從人而若川資旅費交際費若干元　財政部迭次開會經費如茶點等物所費亦鉅欲斂錢而先化費錢物究之將來錢之能斂得與否尙難預卜故幾有會議愈多・法制愈紊・民愈不堪命・財政愈不可收拾之慨・茲照週日財政部所提出之两大議案・錄之如左以供海內財政家之參考

（甲）牙帖稅條例草案之內容

第一條　凡牙紀營業應依本條例之規定繳納牙帖稅

第二條　非身家殷實素有信用者不得營牙紀業　欲爲牙紀營業者須取具殷實商舖三家保結並開具左列各項事件呈由該管徵稅官署核准（一）營業人姓名（二）營業牌號（三）營業種類（四）營業貲本（五）營業區域（六）營業所在地（七）開業時期　徵稅官署爲前項之核准後須呈報財政總長

第三條　徵稅官署核准牙紀營業後應由營業者繳納牙帖稅領取牙帖　前項牙帖由財政部頒發

第四條　牙帖稅之稅額如左

（一）繁盛區域　上則七百元　中則五百元　下則三百元

（二）偏僻區域　上則五百元　中則三百元　下則一百元

上中下等則依貨物種類之貴賤銷售之多寡由該管徵稅官署核定

第五條　牙紀營業者對於買賣者　抽取用費・不得逾買賣價格百分之三・

第六條　牙紀營業者應將牙帖謄寫副本明揭於營業所

第七條　徵稅官吏認爲必要時得檢查牙紀營業者之牙帖

第八條　牙紀營業者因不正當行爲致失第二條資格時該管徵稅官署得繳銷其牙帖

第九條　牙帖遺失或污損時得敘明事由呈請該管徵稅官署補給或更換但須納規費一圓

第十條　牙紀營業者廢業時須將牙帖繳還該管徵稅官署註銷

第十一條　牙帖有效期間・以五年爲限・期滿須呈明該管徵稅官署換給新帖依第四條之稅額繳納牙帖稅

第十二條　牙帖不得轉賣讓與或貸用・

第十三條　牙帖有效期內營業者死亡時　得由其兄弟子孫繼承之・　前項之繼承營業者須依第二條之規定　經該管徵稅官署核准繳銷舊帖換領新帖但須納規費一圓新帖之有效期間以舊帖未滿之期日爲限

第十四條　牙紀營業須公平估價　如有以貴爲賤・以賤爲貴者・處以五元以上五百元以下之罰金・

第十五條　牙紀營業須用法定之度量衡違者處以前條之罰金

第十六條　無牙帖及牙帖已失効力・並未更換新帖爲牙紀之營業者處以應納牙帖稅額之三倍之罰金・前項之營業者如欲繼續其營業時須依第二條之規定經該管徵稅官署核准繳納牙帖稅領取牙帖

第十七條　違反第十二條之規定者　處以十元以上五百元以下之罰金

第十八條　本條例施行前營牙紀業者　應開具第二條所列各項呈報該管徵稅官署繳納舊帖・換領新帖・但須納規費一圓・新帖之有效期間以依舊例舊帖未滿之期日爲限

第十九條　本條例施行後所有牙照等費一律廢止

第二十條　本條例施行細則以財政部部令定之

第二十一條　本條例自公布日施行

（乙）牙稅條例草案之內容

第一條　自本條例施行後各省應就地設法按照本法之規定徵收牙稅從前之牙照費及各項牙捐並與本法牴觸之捐稅一律豁免

第二條　各地商人得以公司辦法組織貨牙・報明財政部工商部核准照辦後對於客貨之買賣代爲媒介抽取用費

第三條　抽取前條之用費不得過買賣價格十分之一其費額由各貨牙章程內定之

第四條　商人組織貨牙時應先交保證金・其額數應在該貨牙資本金四分之一以上・　前項保證金准以內國公債票充之

第五條　政府得對於貨牙所抽之用費　在七成範圍以下徵收牙稅

第六條　前條之牙稅按月由貨牙繳納於就近收稅機關並得由政府隨時派員調查該貨牙之財產及其辦理情形

第七條　該貨牙所管之區域及貨品之種數應於呈報貨牙章程時一併列表報明

第八條　該貨牙章程應參照各地方情形規定唯須經該省之國稅廳彙報財政部核准

第九條　各貨牙按月繳納牙稅時併報明該月份之貨品買賣價格如有僞報者罰十元以上五百元以下

第十條　如有私相買賣貨品不告知該貨牙者罰同前條

第十一條　貨牙應公平估價如有抑勒價格者罰同第九條

第十二條　貨牙須用法定之斗斛稱兩違者罰同第九條

第十三條　貨牙經核准之後　以十年爲期限・　期滿經政府之核准得繼續之

第十四條　貨牙如有不正當行爲政府得隨時取銷停止之

第十五條　貨牙於應繳第五條之牙稅外願　提若干充地方自治經費者得於貨牙章程內規定之

第十六條　本條例自公布日施行

## 要聞彙錄

### ●政府將有命令宣布方針

政府近日行動・爲圖利便故不免有超出常軌之事・而各省人民見此情形遂生誤會　或謂將取消司法獨立或謂將復行科舉・幷有爲政府將更有大舉動之言者此等風傳最易搖惑人心・袁總統擬特頒命令・說明其宗旨詳述司法機關之應極力維持・學校之宜切實舉辦・以及國會憲法之成立時期使國民咸曉然政府之方針・各自安業而免惑亂云

時事第一　商業辭調　術優　不辭　民國三年教授大改革　勝家縫級女學校　上海虹口

彙報　三期　商業叢錄　精圖說　雜記　小說　發行

本館告白刊例

長行三行起碼.第一日每行大洋三角五分.第二日至第七日每行大洋二角.第八日以後每行大洋一角八分.論前加倍.兩行起碼.新聞中縫加半.短行五十字起碼.第一日每字大洋五釐.第二日至第七日每字大洋三釐.第八日以後每字大洋二釐五毫.多則以十字遞加

本館定報章程

預訂全年連郵費九元.半年五元.一個月九角.日本全年九元.西洋全年十六元.如由民局寄洋.其費須由定報者自付

## 財政部革新地利之新文誥

▲取締淮浙鹽場

財政部訓令兩淮兩浙運使文云.改革鹽務.以整理場產爲先.而整理之方.尤以取締產額.爲第一要義.我國鹽產大路.不外煎曬兩種.比較成本.煎者貴而曬者賤.天演競爭.自有漸就淘汰之理.近如淮南通泰各場.草價日昂.煎本益鉅.而两浙等處.設置煎灶之區.滷則探自他場.柴則購諸鄰地.成本既重.運銷必難.私梟乘隙蹈瑕.乃得獨擅其利.鹽綱凋敝.是其一因.近年以來.米市飛昂.農工賤人.若墾通泰之草蕩.闢爲水田.除浙東西之灶丁.使勤農務.較之拘守鹺業.利且不貲.在彼向營煎製業之商人.亦未嘗不願顧而之他.祇以自清以來.設場授官.嚴定產額.司場事者以督產爲稱職.設有歉缺.必責令商人彌補.故往往於不宜製鹽之場.而每歲產額.不許短少.淮浙各處.流弊相同.現在鹽政刷新.亟宜設法取締.應責成該運使將淮南通泰两浙煎鹽各場.除鹽本貴而灘多草盛之地.即行設法停煎.及向不出滷者.即行設法消滅外.其餘各場.應將舊日產額.區分五年.陸續遞減.每年酌減二成.限第五年.減除淨盡.仰該運使迅將分年遞減辦法.先行詳擬呈報核奪.並於此五年中.明白勸導.令各該場所在人民及商灶人等.集合資本.整理荒地.另謀農業.灶戶人等.逐漸另謀生業.以裨國計民生.兩有裨益.仰遵照辦理.

▲批淮開墾掘港蕩地

南通張謇等呈財政部.以掘港蕩地沙灘接漲.面積日寬.前據兩淮運司轉呈清理所委員條陳辦法.清摺內開.請以十萬地畝.盡歸鹽務.其餘可墾之地.准予放墾.由公家勸設公司.厚集資本.等情.經財部批.據該紳等呈.請設立掘港開墾公司.合貲經營墾務.該蕩地蓄草供煎.既屬有餘.劃出其有餘之部分.招人承墾.以盡地利.自是正辦.應准先行立案.並令行江蘇民政長暨兩淮運司查照備案.分別轉飭地方行政鹽務各官廳.隨時保護.以便進行.查農商部公司條例.業經公布.仰即遵照.迅速妥定公司集股辦事章程.一面呈報本部查核.一面呈請農商部立案.可也.至草地應如何劃留.及領地繳價.升科等則.啓徵年限.各項章程.應飭令兩淮運司督同掘港清理所委員.察度情形.悉心擬議.分別繪圖帖說.呈覆核辦.

## 熊希齡出洋消息

全國石油礦督辦熊希齡自膺此職後.向政府請款四萬元出洋考查各國油礦成蹟.然後再行着手辦理.茲聞熊氏擬俟政府將此項費款撥付後.即於五月初旬起程放洋.並以奧國爲考查之起點云.

## 陸徵祥受給於瑞士銀行

▲二十萬官囊可惜

前外交總長陸徵祥.罷職後.來遊瑞士.其地本置有房產.託名請假.原有久居不歸之意.近忽遭大變故.在中國來將所攜官囊二十萬金.均存於瑞士之迭菩國家銀行.乃存入不到兩星期.該行忽而倒閉.將陸之宦囊.全數消歸烏有.現陸方在瑞士與該銀行涉訟.因其迹近騙詐.在理當可收回一部分.然受損已甚巨矣.歐陸各報均記其事.傳爲笑柄.歐人深訝中國做官之利益.如此其大.陸僅爲外交總長及總理.不到兩年.而携來之數乃至二十萬金.真堪詫異.某報並爲冷嘲.謂陸之外交爲中國人所推許.實則其人長厚.覩於此次事件.乃不憚盡犧牲其個人利益.以徇銀行之紿.可謂拙於謀己.或亦長於謀國.較此又有區別.則非他人所及.知然亦適成其爲中國之外交家而已.

## 西報對於實行新鹽法之推測

大陸報三月八日北京函云.政府宣布之鹽稅徵收法等.予前函已略述之矣.然欲實行新法.各省官界及商人.必起反對.此固意中事.蓋官界若負徵收之責.而以其所得之款.匯至中央.且有法律爲之限制.則中飽吞沒等惡習.不得復行.試問華官有樂爲之者乎.予聞各省對於新鹽稅徵收有嘖法咸繁言.皆不樂奉行.故所慮者.各省長官雖予以施行新律之權.苟若察見無利可圖.藉行法之名.以困商人.使鹽商皆苦新律.然後商人必請政府復用舊法.若然.乃得達其始願.此足爲鹽政前途危者也.財政次長張弧與丹恩訂立鹽稅徵收法.本期見之實行.而收其效.詎知各省羣起反對.尤以江督馮國璋爲最烈.以致張有辭職之意.聞袁總統勸其留任.說極懇摯.並謂將設法禁各省反對.然此不過袁總統之言.至能否實行.與否.尚難預料.故張弧宣言.政府若有禁阻各省反對之保證.然後留任.張之辭職.想必見之事實也.今日中國所亟當實行者.鹽稅改革.是也.何者.中國前曾允西人改革鹽稅.故中國政府苟不能實行.則中國非特不得復以鹽稅押抵大借款.甚且將引起西人監督財政.或鹽稅徵收之權.竟歸之西人.亦未可知.故吾甚望袁總統設法禁阻各省之反對.則中國之幸也.

## 慈禧太后

英國濮來得原著（羣譯）

第四章　初次垂簾（禁轉載）（念四）

其詔曰.朕奉慈安皇太后慈禧皇太后懿旨.前據惇親王醇郡王.降調通政使王拯.御史孫翼謀.先後陳奏.恭親王雖經獲咎.倘可錄用.各摺.當交王公大學士九卿翰詹科道.會同詳議具奏.茲據禮親王世鐸等.大學士倭仁等.會議覆奏.並據內閣學士殷兆鏞.都察院左副御史潘祖蔭.內閣侍讀學士王維珍.給事中廣誠.及科道等.聯銜各摺.均以恭親王咎由自取.惟係懿親重臣.應否錄用.予以自新.候旨定奪.等語.所見大略相同.惟給事中廣誠等摺內稱.廟堂之上.先啓猜嫌.根本之間.未能和協.駭中外之觀聽.增宵旰之憂勞.等語.持論固屬正大.而於朝廷辦理此事.苦心.究未領會.雖前日面諭軍機大臣等.隨同孚郡王赴內閣傳諭諸臣.而科道等仍有此語.實有不能不再行宣示者.恭親王.誼屬懿親.職兼輔弼.在親王中.倚任最隆.恩眷極渥.特因其信任親戚.不能破除情面.平時於內廷召對.多有不檢之處.朝廷杜漸防微.若復隱忍含容.恐因小節之不慎.致誤軍國重事.所關實非淺鮮.（未完）

## 同是東亞之汚點

日本海軍受賄一案.歐報每日均有長電.詳記其事.頗足損日本政治上之名譽.而中國白狼之患.歐報亦極注意.近數日所來長電.甚多於法教士被害.言之尤爲詳盡.倘國軍不能速平此匪.或至起國際上困難交涉.未可知也.

## 各國均勢之應付難

大陸報云.華人之反對美孚火油條約者.仍屬不少.反對者以爲吾人爲多.然吾爲該條約之所不及.故反對此項條約者.純屬客氣.頃聞中政府又允日人於熱河得同等之權利.且許英人於熱河一帶.建築鐵路.由此可見中政府復用昔日故智.使各國互相牽制.以爲抵制之法.實則此法.有百弊而無一利.蓋一國失敗於此.則思得償於彼.則紛擾將無窮期.豈不危哉.

## 六安逃官殷葆森正法

六安縣前經豫匪竄入.燒殺淫擄.無所弗至.匪特糜爛地方.且釀成重大交涉.悉因該縣知事殷葆森.先期捲欵潛逃所致.若不嚴刑懲辦.何以儆戒.其餘衆由倪都督密飭得力員弁.設法緝拏.勒限破獲.刻已將該知事獲案.解交執法處.訊讞一面電呈大總統請示.遵奉復音.着即就地正法.十一日下午.即提出該知事殷葆森.驗明正身.綁赴北門外.鎗斃.以正典刑.聞該知事死時.甚慘.槍穿腦際.而頭部頓成兩截云.

## 宜昌退伍兵圖變情形

七日蘇透局宜昌電.謂有遣散兵四十餘人.闖至統領臥室.希圖戕害.幸統領不在臥室中.未達目的.等情.已誌本報.茲據宜昌教士致各教會函云.六日夜間.突有退伍兵數十人.攻擊宜昌巡防隊.總司令處.意欲殺兵長官.搶刦砲火.圖謀不軌.並槍傷司令處衛隊兵六人.亂斃等.經巡防隊連夜擊退.擒獲五名.七日清晨.飛電段都督.請示辦法.云云.該函所述.較詳於蘇透電.因特錄之.中國兵變之患.如傳染之疫氣.然有觸即發.近日宜昌黃岡等處.又迭見告矣.兵患如此.吾人民.寧有安枕之日乎.

## 第二屆知事試驗日期

（第一屆知事試驗現已告竣.茲聞第二屆試驗甄錄試期.業經內務部辦理知事試驗事務處決定於四月二十八日.並聞第一屆試驗落第人員.本年內均不得與試云.

## 知事口頭試驗之笑柄

知事試驗口述完竣.所貽笑柄.不一而足.聞有某君.泰安人.委員長閱履歷.問曰.你是泰安人.歷住城是住鄉.答曰.住鄉.去泰山多遠.泰山高的狠.終究有多麼高.某君略述之.即揮筆令去.又有某君.爲前清軍機章京.委員閱履歷.當即起坐點頭.格外垂青.曰.幾時到京.住那裏.坐火車來的麼.某君唯唯.委員長擲筆.某君鞠躬而退.委員長目送之.點頭致敬.又有某君.係前清吏部文選司錄事.委員長辨然曰.你現在還在文選司當差麼.某君愕然.委員長又笑笑一點應之.使去.以上一節.所問均極離奇.而尤以末一節.爲甚.蓋吏部裁撤今已三年.三尺童子知之.而長官所問者.一若桃花源人家之不知魏晉也者.豈非做夢.

## 自治費協解中央之駁議

內務部指令河南民政長云.准國務院函開.奉大總統發下河南都督民政長會呈.酌量變通裁併自治司法各機關.及取締高等小學辦法.節存之款.協解中央一案.奉批呈已悉.交內務財政司法教育各部會核辦理.此批.等因.除行河南都督知照.并分別函交外.相應鈔錄原呈.函知查照.會核辦理.等因.并印送原呈到部.查原呈擬將該省廳州縣議參各會.城鎮鄉議董各會.一律取消.等語.現在各級自治會.業經奉令停辦在案.惟擬將前項經費專案存儲.俟有成數.協解中央一節.就性質言之.各地方自治款項.在自治未行以前.強半由地方自由推集.如學田賓興積穀善堂及其他公款.所以資各該地方公益事宜者.不必有自治之名.早具有自治之實.各該地方相安相習.由來已久.今自治雖經停辦.然紬繹大總統通令.此等自治款項.專歸各該管縣知事接收.明示地方自治之性質.不涉國家行政之範圍.是以前此湖南民政長.請將自治款項.提歸省有.業經本部詳敍理由.駁復在案.提歸省有.尚屬窒礙.協解中央.更形紛擾.此性質上之無可照准者也.又就事實言之.現在各級自治會.雖經停辦.係屬暫行.并非永久廢止.俟本部厘訂新章.即將重組.某如原呈辦理.他日各級自治會重新組織之時.舊款一空.新籌無着.默計前途.必有無米爲炊之勢.抑更有進者.此等自治款項.地方用之.則有餘.中央用之.則不足.如果零星湊集.在國家收效無多.而地方款項.搜括無餘.必至羣情惶惑.各省仿行.流弊所至.更難逆億.此事實上之無可照准者也.（未完）

▲尚有新聞接第三頁

## 時評二

### 江浙浮糧

本報前登穆叟投稿.痛陳江浙賦重之苦.仁人在位.當必惻然.顧蘇人多以爲蘇松常鎭太五屬之賦重.自明初怨惡張自誠始.自穆叟言之.乃知始於賈似道之公田.元一代.資江浙田賦以養兵.即因公田之舊.明太祖更加厲焉.蘇浙之獨爲中國多盡義務之國民.蓋又前於明者百年矣.宋史言之尚略.就吾所見.賈似道公田始末.以周密齊東野語所紀.爲較詳.江浙人盍一考之也.

中華民國三年三月十五日(陰曆甲寅年二月十九日)(星期日) 第二千二百三十七號


# 味の素

味の素——用此粉少許于菜蔬湯點等一切食物品能陡增其可驚之美味

味の素——爲滋養料最豐富之佳品食者能得滋養身體之功效

味の素——如於各種無味之菜蔬加此粉少許即立成無上佳味

味の素——若酒館旅舍能日常用之所費無多必能使食者贊美不置而大增其聲譽

味の素——用法極爲簡便

味の素——爲家庭必需之美品故味の素爲日英美法四國之特許專賣品

上海吳淞路(小菜場轉角)

專售 大正屋

電話三六六四



# 橫濱正金銀行啓告

謹啓者本行資本金洋四千八百萬元公積金洋一千八百九十萬元本行設在東京橫濱分行設在英京倫敦法國里昂美國紐約舊金山布哇印度孟買大阪神戶長崎以及中國上海漢口北京天津大連旅順牛莊奉天鐵嶺長春哈爾賓營口香港等名都大邑均有交通辦理一切交易無不週應接素蒙中國商界歡迎如存欠匯兌往來息二釐定期如一年期或六個月期或三個月期其官息均隨時面議定其餘匯票匯現等款格外克己倘蒙……



# 謹防蠢動之警告

今何時乎非發榮滋長之春令乎春者蠢也言萬物蠢動也蟄虫振啓勾之畢達入身毒亦即乘時而發惟梅毒一症爲尤甚往往一經毒發甚至毀容缺體者有之然則羽衛保身之君子當此萬物蠢動之時可不及時而預防乎凡曾患楊梅結毒下疳橫痃魚口便毒及一切瘡毒之症雖求一時而痊愈而餘毒未盡者易感春氣而發動此無他緣各種病毒均有毒質凝滯……



## 保太和 立止白濁丸

每瓶三角雙料半元不效償罰上海二馬路畫錦里東首保太和啓謹

## 三日愈 癩疥瘡藥

每瓶二角不數洋二英界上海馬路畫錦里東首保太和啓

## 彭壽堂藥房始創最驗 治白濁第一靈藥

此丸乃祕奇方合天本堂低下白濁各藥師無如此功效一新遠無論新久五淋紅白二濁痛而且腫及醫藥罔效之症服此丸立刻小便暢通消腫除痛去淋止濁極至三日濁可全愈眞有藥試藥靈又速又妥之妙異仙丹每瓶一元雙料二元先試小瓶亦可五角

上海河南路彭壽堂

## 中國股票 駐滬總公司廣告

本公司代客買賣收買蘇浙川粵漢安徽票路股收條及大清交通四明銀行漢冶萍股份浙路公債票願售者請持票至上海五馬路正豐街安裕泰茶號接洽

## 日本郵船會社

啓者本公司八幡丸准於三月十七日即禮拜二開往日本各埠客貨收到禮拜一客票貨至禮拜二爲止倘各實號如欲裝運貨物者務新早日搭輪裝貨爲荷日本郵船株式會社啓


## 外國輪船出口日期

| | | |
|---|---|---|
| 亞司脫來令 | 二十日開往法蘭西 | 法公司 |
| 亨孛羅 | 二十日開往花旗 | 亨寶公司 |
| 角鵝泉 | 二十一日開往茄門 | 德公司 |
| 老白留瑙 | 二十一日開往茄門 | 德公司 |
| 俄國皇后 | 二十一日開往美州 | 昌興公司 |

## ▲進口輪船▼ 三月十八日(十四)禮拜六

| | | |
|---|---|---|
| 司脫生 | 二十二日開往法德 | 亨寶公司 |
| 滿洲 | 二十四日開往美州 | 太平公司 |
| 江天 | 由甯波 | 招商 |
| 甬興 | 由甯波港 | 甯紹 |
| 金陵 | 由長江 | 太古 |
| 廣濟 | 由溫州 | 招商 |
| 木神丸 | 由大連 | 郵船 |
| 蕪湖 | 由烟台 | 太古 |

## ▲出口輪船▼

| | | |
|---|---|---|
| 大福丸 | 由長江 | 日清 |
| 新豐 | 由烟台 | 招商 |
| 雲南 | 由香港 | 太古 |
| 江裕 | 由長江 | 招商 |

三月十五日(十九)禮拜日

| | | |
|---|---|---|
| 美大 | 開往長江 | 美最 |
| 佐渡丸 | 開往美州 | 郵船 |

三月十六日(二十)禮拜一

| | | |
|---|---|---|
| 大德 | 開往揚州 | 大達 |
| 廣生 | 開往汕頭香港廣東 | 怡和 |
| 溫平 | 往天津 | 開灤 |
| 木神丸 | 開往大連 | 郵船 |
| 開平 | 開往秦皇島 | 開灤 |
| 新北京 | 開往甯波 | 太古 |
| 甯紹 | 開往甯波 | 甯紹 |
| 遇順 | 開往厦門汕頭 | 招商 |
| 日華 | 開往漢口 | 招商 |
| 閩南 | 開往營口 | 招商 |
| 新豐 | 開往天津 | 招商 |
| 涼州 | 開往香港廣東 | 太古 |
| 大福丸 | 開往長江 | 日清 |
| 新裕 | 福州開往 | 招商 |
| 順天 | 開往威海烟台天津 | 太古 |


# 大舞臺

二月十九日夜戲二等正廳三角三層包廂二角特別官廳七角

七歲紅 張雨亭 賈璧雲 李春來 小如意 小寶林

日戲◎鴛鴦樓 夜戲▲花蝴蝶▲收關勝 日戲三娘教子 夜戲▲李陵碑▲空城計 日戲妻黨同惡報 夜戲▲鴻鸞禧▲賣油郎 日戲●溪皇莊 夜戲▲獅子樓▲收關勝 日戲●送銀燈 夜戲▲紅梅閣 日戲●摩天嶺 夜戲▲花蝴蝶▲收關勝

# 丹桂第一臺

二月十九日日戲

阿進仲 王錦堂 雙處 ●御林郡 ◎彩樓配 ▲雙投唐　張月明 王瑞雲 焦德利 ●揚州閣　李春棠 梁紡花 ●紡棉花　小楊月樓 打鼓罵曹　吳小松 張石亭 ●送花樓會　楊小山 馮志奎 長沙　十三旦 李少山 李春海 畫春園　蓋叫天 張德海 戰翠屏 網巾陣　八歲紅 陳嘉祥 銅網陣

二月十九日夜戲

王錦堂 雙處 ▲孝感天　粉菊花 譚月明 ▲雪盃圓 ●富春樓　張德俊 郭小福 ●飛叉陣　張月明 ●取城都　楊瑞亭 挑華車　熊慶利 劉壽峯 空城計　(小楊月樓) 張春海 譚永奎 三叉口　蓋叫天 李德山 霞宮　十三旦 李少棠 徐鎮奎 紫木關　八歲紅 獨

# 法界迎仙鳳舞臺男女兩班合演

二月十九日日戲 ◎

石炳奎 馮春臺 ◎鍘美案　劉壁林 劉俊秀 胡 梁俊芬 ◎目連救母　石榴紅 七金子 劉松亭　劉玉廷 謝秀鳳 謝肉紅寶 張福寶 趙美玉 四盞燈 白呂布 三四盞燈 小阿四 周福全 奇來鳳　陸德寶 陳燕奎 黃春山 張德仙 徐清如 全本蝴蝶盃

二月十九日夜戲 ◎

馮嘯金 張福寶 馬瑯台 石榴紅 小金翠 祭紅梅閣 碧玉元 小金花 謝秀鳳 劉松林 ◎榮歸祭祖 劉玉廷 馬玉亭 八義圖 韓俊卿 打棍出箱 周福全 小鳳 清如 收關勝 奇來鳳 小阿四 三只手 香媚 梁俊美 趙寶玉 三角 小燕 (雙釘記)

# 商辦鏡花戲園大減價正廳一角

十九日准演好手好戲超等名角登臺

裘湧棠 小鳳彩 潘得勝 陳素云 趙虎豹 胡鳳林 陳兆峯 張寶香 陳小貴 史亦奎 林芳錦 裘湧堂 趙虎豹　龍鳳圖 補缸 玉麒麟

二月十九日夜戲包廂四角正廳三角二等二角三等一角

陳兆峯 趙虎豹 周昌順 陳小貴 陳素云 潘得勝 史亦奎 林芳錦 小鳳彩 裘湧棠 胡鳳林 陳鳳仙 張寶香　八美團圓

# 開明社新劇團

在英大馬路東首三號門牌謀得利戲園禮拜六禮拜日均有日戲

仲銘 芬兒 鈺如 錫林 約翰 桂祥 秋影 煥章 孟聲 鷗聲 芝岩 夢醒 笨伯 青樵 文湖 覊覊 子卿 雙影 鵬魂 瑞聲 嘯吟 盡廉 福如 永齡 天悲 曉雲 欣之 品丹 自逸 依雲 遠峯 旭東 一塵 寄生 潤梅 浮生

十九日戲 (全體藝員) 准演 苦海花

十九夜演七八本燈彩戲 梅花落

唱歌跳舞電光燈塔佈景

# 民鳴新劇社

遷移大新街共和中舞臺舊址

電話三一四一

(減價通券用)

滿台五色電光燈彩新添中國五彩奇巧佈景

二月十九日演

後本 尖嘴姑娘

二月十九夜演 特趣 雙齣 好戲 狡童 正劇 劇

九十十二本 珍珠塔

# 大舞臺十九日戲

二月十九日戲頭等正廳二角二等三角二層包廂特別四角

不寶芬 林步青 小桂枝 小寶林 徐春發 眞(小桂)芬 蓋俊卿 小如意 沈韻秋 李春來 王永利 伍月華 張雨亭 小壽仙 七歲紅 畢永雷 孫紹棠 何金壽 趙如泉 賈璧雲 眞(小桂)芬 小客串 何家聲

▲捉放曹 馬浪 摩天蕩 黃鶴嶺 送銀樓 云中鳳 大燈 溪皇莊 三娘教子 鴛鴦樓 妻黨同惡報

# 大舞臺十九夜戲

十二月十九夜價目注意二等正廳五角特別包廂七角頭等正廳三角三層包廂二角

富仙芳 張雨亭 眞(小桂)芬 沈韻秋 李春來 萬盞燈 小如意 馬獻亭 七歲紅 小寶林 賈璧雲 蓋俊卿 王永利 李春來 七歲紅 小(小桂)寶林 張雨亭 紉紹先 趙如泉 賈雲 小桂枝

○滑油山 城計 鎖子樓 梅閣 紅穿山 甲鴻 劉坤 華 李 賣油郎 花蝴蝶 鴛鴦 禧收 關勝 陵 碑 獨占 花魁

本舞台電話五百九十五號

# 商辦開明公司新舞臺

陰歷二月十九日頭等正廳三角二等正廳二角本舞台開設在城內九畝地大境路每逢禮拜三禮拜六禮拜日開演日戲

劉慧霞 張德祿 夏月華 劉漢臣 馬妙儂 王益芳 李祥麟 王洪壽 毛韻珂 邱治雲 周鳳文 夏月珊 馮子和 夏月潤 趙文連 王蕙芬

綿花紡 牌界 關四郎 探母 鐵龍山 掃松 下書 女傳 烈 斗牛宮 (大轉舞臺)

# 商辦開明公司新舞臺

陰歷二月十九日夜戲頭等正廳六角二等正廳三角

張德祿 劉漢臣 王益芳 夏月潤 周鳳文 林樹森 張順來 夏求己 李祥麟 王洪壽 毛韻珂 夏月珊 馮子和 夏月珊 毛韻珂 王洪壽 夏月潤

金錢豹 白虎堂 劉慧霞 割髮代首 武松打店 黃鶴樓 貴妃醉酒 非洲黑奴籲天

# 醒舞台十九日戲

十九日戲二層特別包廂五角頭等二角特別正廳五角頭等三角三層包廂頭等每位二角元二二角二等一角

陳福奎 小喜祿 于振廷 宋志普 孟鴻 王祥雲 蓋春來 張黑 筱菊笙 陳永奎 趙君玉 林際卿 洪永奎 劉云 溫小培 張雲青 小孟七 李吉瑞 李春利

◎百壽圖 探陰山 胭脂虎 投軍別窯 溪 皇 庄 (翠)(花)(遺) 取帥印 黃鶴樓

# 醒舞臺英二馬路新新舞臺原址十九夜戲

(價目注意 特別包廂一元 頭等五角 包廂五角 特別正廳 八角 頭等四角 正廳三層 樓廂 頭等二角 二等一角)

陳福奎 宋志普 張雲青 王祥雲 蓋春來 小菊笙 陳永奎 張周福 黑來 小孟七 趙君玉 林璺卿 溫小培 劉永奎 李吉瑞 李春利

△清和橋 ◎百萬當 羅成叫關 四杰村 盜銀壺 徐策跑城 虹霓關 李陵碑 獨木關

本舞台電話三千七百零二號

# 時事彙報第三號已出版

瘡手足拘牽或覺肌膚搔癢或發見小痒即是舊毒復發之候急宜服消血解毒之藥爲預防之計[illegible]
服之海波藥爲消血解毒獨一無二之珍品諸患藥以專消血液之毒善解[illegible]
等症無論新舊毒立能除淨盡非但品消滅且血液清潔日臻強壯[illegible]
五臟之時苟能一覺發動即時照服自能其毒於無形保身者幸勿貽悔於噬臍[illegible]

消血解毒　海波藥每瓶洋二元每打洋二十元服法另詳仿單

上海四馬路五洲大藥房啟

---

## 新民新劇社

日戲准一點鐘開幕　夜戲准七點鐘開幕

石路天仙舊址

### 日戲每逢星期六星期日

電話二八四八

## 凌憐影　汪優游　王无恐　李悲世

特請著名新劇大家

鄭嘯天笑水憐秋寀寒石　藥　鏡痴治雷軌雲冷是警崇
國梧厄倩血優聲森岸凝　風　雲花僧兒吾燕梅笑吾警秀
凝再鐵亞效天ㄅ幼鳳敏雅靜贊石猛瘦劍琴水訣紹劍奇生
生人魂鹽鬱曉年俠昇新生鶴鈴僑省鶴虹心醉大野峯一公兒

二月十九日日戲　正劇　血手印

二月十九夜准　趣劇　誰先死　十九十一十二本　珍珠塔

---

## 中國精益眼鏡公司

中國自製最新發明吃力克鏡片

開設在上海英大馬路泥城橋東首

電話第三八九五號

吃力克鏡片確從光學及生理學研究而出既能保護人之目光故在泰西銷場極廣本公司有鑒於此潛心十有餘年所製鏡片始能效駕歐西獨步中夏故自出品以來不特本國歡迎西方士女亦多惠顧此可見本公司實事求是與尋常販售舶來品而專恃大言欺人者絕然不同也茲將吃力克最大功用略舉於左(一)該鏡片係按洋各人目光用機器磨成凸凹形四傍上下光線相同其功用恰與天生睛球無異故能使戴者目光四澈不勞俯仰轉側自可左右顧盼與平面鏡之祇能平視者迥別(二)該鏡片能貼近眼匡而與眼毛並不觸礙(三)能遮蔽眼目使塵氣不易侵入(四)該鏡片質厚而純遠望之宛如水晶兩滴精瑩炫采故戴者神采每增百倍　以上略舉合理故雖用於日光中亦不眩暈概要至其奧妙則惟戴者能詳言之本公司因目爲人生最寶貴之物故悉心研究親手製造海內宏達當能鑒之弁外間近有以現成凹片混充本公司吃力克鏡者尚祈留意

---

# 游戲雜誌　第三期

水彩封面畫(笑殺老頭子)
詩人圖畫　花　陳佐彤小影
詩人天白　李生　同乘飛艇小影　箭譜　劍花　嗣音小影
武林女畫家陳五餘色山水
著名花旦馮春航倩妝小影　陶天演小影
新劇家王无恐武裝小影　許黑珍扮演四進士小影
化妝神手錢化佛之變相
新劇家子青子美合演新劇恨海之圖
新劇家凌憐影李悲世有若無鄭福元合演血淚碑之圖
新劇家化佛瘦鵑石痴戲扮野雞拉客之圖
新劇家治兒合演保叔帶之圖　老兩口兒之圖
天然風景　黃公潤　黃婆墩　鵰松亭　惠山浜之景
本雜誌撰著者　天虛我生　了青　劍秋　瘦鵑　夢蘋生　率公　瘦蝶　愛樓
鈍根　丁悚最近小影
滑稽文三十篇　詩五十篇　詞三十一闋　尋林十六篇
筆記四種　因筆記　題橫波別傳　十年遊記　紅鵑啼瘦樓拉雜話
外國戲法講義(附詳圖三幅)
說部十七種　井底鴛鴦　古室鬼影　女虛無黨人　野心　五千磅　合歡牀
丈夫　惡作劇　和尚結婚　雪世界遊記　古塔逢時記　盼書郎　伏魔將軍
新英皇　雙報父仇　不了緣　片紙風雲
傳奇兩種　桐花箋　綠綺琴
彈詞一種　孤鸞娘
崑劇遊園全齣(精楷石印詳注工譜較上期尤爲工細)
京劇黃金台全齣(附劉永奎林樹森合演本劇小影)
迴文詩　燈謎　竹枝詞　歌史　第二期之勘誤表
下期增加超然之新官場演形記全部　七絃琴譜

每冊祇需四角

總發行所　上海棋盤街中華圖書館

分銷處全國各大書坊

## 乳汁麥精

乳汁麥精用蘇格蘭大麥以乳牛並用其乳汁和滑其性滑之質有味以和美之其功用血之功能助消化之而能健脾胃之營養乃身體之最佳品研究醫學博士之乳汁麥精有益於多種虛弱之人服法宜常常服汁一匙可隨時飯後服牛奶或加可可啡茶或冲服處(上海中國總經理)上海仁記路(一〇一號)英大洋行生華藥房發行總發售處各大藥房均有出售(總發行上海棋盤街中華書局源號百老匯路)

---

# 預防急救　喉症之聖藥減價濟衆通告

## 福命藥片

上冬亢旱陽氣流行交春喉症必盛查喉症乃傳染病之一種發時極爲危險小則由個人而株累全家大則以同里而蔓延闔邑禍患不測實可寒心治療所施每難應手惟本藥房等備有藥片藥水兩種眞奪命之神丹回生之靈寶歷年以此活人已不知幾千萬矣茲經中西名醫淩菊齡唐乃安蕭智吉三君之警告復經湯蟄仙朱葆三周金箴貝潤生●諸大善長之諄勸本藥房等爰集議減價方便濟人爲此登報通佈遠近各方面凡有患喉痧喉風及白喉爛喉纏喉鎖喉等惡症者速將藥水頻頻漱喉並將藥一片含在喉間弗遽嚥下待隔一小時再含一片自能重者轉輕危者轉安此急救法也若欲預防則每日含藥片數次亦必無傳染之虞事關博濟幸毋忽諸注意衛生者尤宜及早購備爲要今定特別廉價如下●福命藥片每盒大洋二角　漱喉藥水每瓶大洋三角

經售處　上海　中法大藥房　中英大藥房　五洲大藥房

---

# 治好咳嗽痰多念三人

僕少年傷於酒色得喘咳症百計醫治始獲痊可然偶感風寒或稍勞心力或惱怒多言即作喘咳今春病復大發延醫服藥全無效驗近日咳愈甚痰愈多甚至連咳數十聲氣喘如絲一痰塞肺喉食不能下臥不能安有時痰帶血腥自料必無生機一日偶閱報紙見上海彭壽堂化痰止咳半夏露能治此症當即購服一大瓶不料如此危險之症服未及半而咳嗽氣喘諸患居然全止且吐出無數頑痰胸中頓覺爽利異常其患若失更喜飯量健進面目紅潤僕之得愈更生實受該室良藥之賜以是極口稱揚所有親友之患咳嗽痰病傷風氣急哮喘吐血等服症勸其速服半夏露無不藥到病除計服此藥而愈者迭僕二十三人均爲服藥不起之重症其功效可謂偉大矣喜極感極聊誌數行俾同病一試早服早愈也　嘉興張善卿頓

---

# 蓊光社廣告

新小說彙編　布面金字　定價三元四角
漢譯納氏英文典第一　定價三角
風琴教科書　日本鈴木米次郎著　中國辛漢譯　布面金字　定價一元五角
新刑律　袖珍本　定價二角
暫行民律　袖珍本　五編二冊　和裝　洋裝　定價八角　一元
暫行法典　袖珍本　紙面金字裝　三冊　二冊　定價一元　一元二角
中華民國二年新輯　中外輿地全圖　布面金字　硬面洋裝　定價八元　七元

宋稗類鈔　清初潘永因編　定價二元
夷堅志　宋文學家洪邁編　定價三元
千寶搜神記　附陶淵明後記　定價一元
稽神錄　宋徐鉉撰　定價九角
睽車志　宋郭彖撰　定價八角
唐新語　唐劉肅撰　定價一元五角
哀恨集　白樂天蘇東坡鄭所南諸大名家撰　定價六角
姚燈柱技香封傳奇　定價五角
水滸傳傳奇　定價六角

本社在上海四馬路老巡捕房東首科學會隔壁永康里八號

---

# 中國明明眼鏡公司

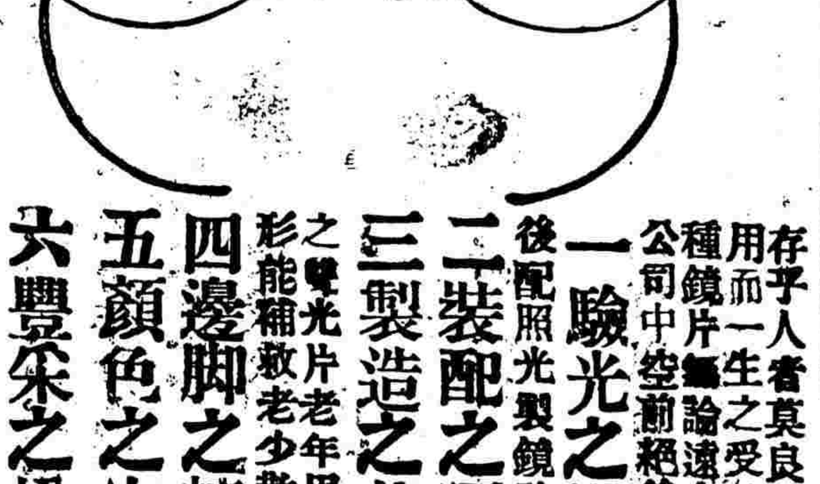

存乎人者莫良于眸子誠以視官一器與外物之接觸最多苟視物不能明瞭則視官失其效用而一生之受累不淺欲圖補救已損之目光舍眼鏡外別無所屬本公司研究有素精製各種鏡片無論遠光近光散光凡泰西各國所能造者無不能造遠勝於舶來品實爲中國眼鏡公司中空前絕後之大製造務使惠顧者之目光均享能明而復明之利益矣

**一驗光之周密**　本公司係光學專家所組織於光學之研究已三折肱且備有最新發明電光驗目黑室及各種新發明電光器械凡配購眼鏡者先驗光後配照光製鏡驗費不取已患目疾者則本公司聘有經驗眼科醫者之診治

**二裝配之優點**　均依惠顧者面部之標準爲之裝配既無礙眼毛之患又無壓鼻塞耳之苦

**三製造之美備**　特製最新環球發明格致灣形鏡片如○託力克○雙側視於上下左右極邊視線與中心點纖毫無異○白愛福克耳○即上遠下近之雙光片老年用之上可眺遠下能察近有恢復童年天然明眸之功效○雪林圖○即圓柱形能補救老少散光爲固有目光○發力司姆○即三角稜凡患目歪斜均能對症製片

**四邊脚之精緻**　若瀉脚直脚軟脚離鼻及其他各式邊脚特聘高等專門技師製造

**五顏色之完全**　各種金銀鏡架成色充足包用包換五色齊備各隨時景適用更有淡茶綠與玫瑰紅兩色爲最鮮艷最流行之唯一無二美術裝飾品

**六豐采之增加**　凡戴本公司眼鏡者登如銀海永無目疾精神煥發豐采欲飛本公司開幕伊始力謀進境各界士女幸賜枉顧無任歡迎謹定於陽歷三月十六日開幕

上海英大馬路巡捕房斜對面　經理俞聖祚金麗生同啓　電話四四另三

---

# 南洋勸業會頭等嘉獎　驥製半夏

外埠來信須寫明甯波路口第一百十五號●本廬分設●南京花牌樓●杭州陳列所●天津北門獅子胡同忠成樓內

驥氏驥製消痰半夏乃驥雲氏與中外名醫再三研究試驗始敢出而問世自發行以來凡官界軍界商界學界紳界女界莫不同聲贊美咸推治痰止咳之無上聖品各省寄售紛紛爭先恐後極意歡迎但華人發達之物必多方仿造奇巧百出致使采購者無從辨別眞僞本廬特將前清兩江督署湖北臬署京師都御史衙門暨英國大日本東京韓國廳北大同府以及各省各縣各公館各衙門道謝神驗之書彙編裝訂成冊並將信函之郵局圖記民局木章一律裝入置之案頭俾採藥者作指南之車而仿造者無從施其伎倆但咳嗽多痰之症救治急早即妙若久咳傷及肺便痰咳不靈藥之痰爲臟腑之質閉塞清明之府遂使哮喘大作氣促不順況肺爲之華蓋[illegible]傷虛火熾灼胃氣衰敗[illegible]氣血而生肺氣不宜則運血不靈氣血兩損便懸不起之症矣可不懼哉本廬驥製消痰半夏[illegible]元滋腎水以固本能生天一之水能療既損之金偉力豐功天下無敵自出世以來治愈之人不可勝計至此驥之神驗[illegible]瘵多若尋常之症只須一小匣立奏奇功雖至重至危之症如一息尚存連服一料包可立起沉疴斷根不發本廬實是[illegible]珠龍涎香化州橘紅等珍貴之品甘受重爵惠顧者認明

前清農工商部獎照　室懸農工商部註冊執照農工商部嘉獎執照驥氏肖像方是的眞附價大匣二元四角小匣一元二角[illegible]

●●上海盆湯弄絲業會館後　甯波路口　五開間門面瀞香廬驥雲氏總發行所啟

---

# 贛省中學郭光國君保證人造自来血治愈老年人血虛骨痛氣喘痰壅之謝函

五洲大藥房主人惠鑒●敬啓者余年花甲之外●素患血虛骨痛●秉之事勞過度●竟致氣喘痰壅●歷有年餘●夜間寢不安枕●苦楚萬分●每逢陰雨●更形劇烈●歷延中醫●遍嘗各藥●厥病如故●嗣閱各報●載有貴藥房人造自來血●神妙無匹●中外馳名●服之大有奇效●救起同胞●不知凡幾●託友至潯購半打●如法試服果有影響●而半打未完●前疾忽失●飲食益增●余之此疾●豈非賴貴藥房人造自來血乎●無以爲報●敬具寸箋●乞代登報●尚此肅請台安　陰歷癸丑十一月二十七日　弟郭光國謹謝

新贈衛生指南一册由郵寄下爲禱通信處九江湖口流澌橋胡順昌號代收又啟

自來血總發行所　上海四馬路五洲大藥房錄登

▲接第一版

## ●南京金融機關之近況

▲中國銀行　本年一月南京中國銀行開始營業專理蘇省國庫丁漕鹽稅釐金各款統解中國銀行　近兩月丁漕旺收時期。目前存有餘欵七八十萬元。自本月起實行虛收支方法。凡各機關所收國稅收入數目全數作爲解款　其就地劃撥之款亦由中國銀行作爲出款此後可得蘇省國稅確實歲入數目。中國銀行　近來營業。以匯兌爲大宗　兌換次之至於商店存放。拆息期票各營業甚寥寥。因南京市面衰落無商業之可言中國銀行鈔票。已發行六十萬元。現在不再發新票。儘已發之六十萬元以活動周轉聞其不敷發鈔票之原因　爲有人於滬甯路線各埠　遇有銀元漲落之時販運南京鈔票。向各分行提取現銀爲牟利之舉也

▲交通銀行　南京所設交通分銀行實即一經理處專經理關於津浦鐵路滬甯鐵路出入收支一切事宜。並無大宗存放之款　亦未發行鈔票。惟遇有交通銀行流行於鐵路局站之鈔票欲兌現時爲之經收耳

▲江蘇銀行　江蘇銀行以上海爲總行。南京爲分行。在中國銀行未設於南京之前江蘇銀行兼理蘇省國庫　現在只管蘇省之省庫。而省庫之出入款數甚少　江蘇　地方歲入雖有二百餘萬。惟款近劃支居其多數其解款至省庫及由省庫支付者實每年不及百萬元。江蘇分行上年所存照兌存放兌換等營業現在南京方面。多歸於中國銀行。商店往來。素未交易。　鈔票亦未發行。惟聞江蘇銀行將擴張儲蓄事業。以謀社會經濟之進步則於南京情形頗爲合宜

▲財政司兌換處　光復前財政公所因市面錢價恐慌　以官欵二十萬元資本。兌換銀元銅元。以濟市面。本係暫設機關。光復後南京前清國家銀行及裕甯官錢局等閉歇　而兌換處遂儼然操縱國庫省庫之全權。　迨江蘇分行開設時　該處已無存在之必要。先時江蘇分行未敢擅發鈔票該處　居然印發鈔票一百萬元。上年甯亂時　已蓋印之十萬元鈔票及　未蓋印九十萬元鈔票報稱被匪　搶刦一空。亂後清理鈔票百弊叢生　驗票時將眞票加以僞票戳記僞票加以眞票戳記　商民譁憤。現由商會調處　尚未清結。大約公家必須虧耗。不能再累及商民也　本年中國銀行開幕兌換處已在天然淘汰之內而該處總經理副經理以及種種人員　終日花天酒地。依舊當年豪富景況。惟國庫省庫旣與兌換處無關又未有商業事務。亦非錢莊性質　所發行之財政司印官帖亦不通行而財政司兌換處金字招牌闊大屋宇濟濟司員於　南京金融機關中獨標一幟。誠奇特也

▲貸濟處　都督省長會議所設　貸濟處。已於本月一號。假前淸裕甯官錢局屋址開辦。原案官本六萬元。實在已撥現款四萬元其總經理徐濤。係錢業出身該處　含有因利局性質。專貸款於小本貿易之貧民分二十元四十元六十元各等級　七厘　四毫　之月利。六個　月之　還期。爲該處之定章。亦兵燹後凋敝地方應有之濟貧機關也

▲商人錢莊　南京中小錢莊以通和庚源兩家稍有信用。此外小錢鋪不過銀元銅元之兌換博取進出之微利卽通和庚源之錢莊亦非若他埠錢莊之巨欵存放。大宗匯兌也。　蓋錢莊之興盛全恃商務之發達南京本非商務發達區域現在大兵之後　市面凋殘販售貿易衰敗已極從前錢莊大宗出入　全在政界軍界今則國庫有中國銀行省庫經理有江蘇分銀行是以今日南京　地面之錢莊。已無發展之希望矣

## ●九江通訊

▲白紙函累及警員　前日有上海劉某致一書緘於警廳科員王某該廳見其形跡可疑因拆閱之乃信內祇有白紙一張近來各種祕密書之方法層出不窮用盡種種試驗卒不得其現字之訣李廳長乃郎致電上海鎭守使令密令劉某詎知已經先遁現王某尙處嫌疑之際拘留警廳云

## ●杭州通訊

▲再誌浙江銀行僞票事　杭垣發現浙江銀行僞鈔票茲悉据拘獲之蔡某供云此項鈔票係上海虹口七十五號湖南人劉某所造由紹興人徐芝英紹介現洋一百二十元買鈔票五百元當時因手內乏錢約期同時被拘之王庚寶合購在上海用去七十五元　杭用去二十元其餘分去後尙存三十元訊諸王供詞略同如蔡王者雖非自造僞幣貪圖厚利致觸刑章亦足爲一般人民戒矣

## ●鎭江通訊

▲鎭守使稽查匪類辦法　鎭江鎭守使施從濱以近日亂黨隱伏各處潛謀不軌亟應加意提防特分遣兵隊駐守各要隘一面派委稽查多人遇輪船火車到埠時隨時查察以防不測並規定防務辦法四條如下(一)東碼頭新西門小碼頭甘露寺各地分所部駐五師各軍於每晚九時派分弁兵在各附近地方添放步哨(二)城外各處草房及各廟宇戶口均已調查註册每號由警署按戶依册淸查有無窩匿匪類情事(三)城外各客棧旅館密邇江濱匪徒易於潛蹤前已迭次破獲茲令各警區於江邊日新街及招商碼頭客棧每日按簿環簿徹底淸査若非正當營業更宜注意盤詰(四)各城門檢查行李箱籠包裹等件向皆注意自外入城者以後無論出入一體認眞點驗並於下午七時將城門關鎖不得擅啓

## ●蘇州通訊

▲水警交替紀聞　內河水警廳長趙會鵬到蘇後卽由般鎭守使招留至前都督府署居住十二日傳諭接任是日午後趙廳長乘騎至銅元局署並帶衛隊一連李廳長卽將印信交出所有廳下如第一等署劉榮盛第三等署仇志鵬游巡隊總隊長鍾堯階等均往參謁並命廳下各師船一律扯旗聞趙廳長於舊時署中辦事人員一律更換並擬裁減人員以節糜費所有署址俟總廳取消後卽行遷入辦公舊廳長李英石交卸後卽赴甯接任參議全體水警人員定於十三號借留園開會歡送云

▲水警減餉近情　水師餉項裁減前題經處廳長一再催索。辦法後除淺水兵輪分別勻攤外現悉第一專署第二專署均照七成發給官警一體不加分別計各警月餉每月原支六元五角者現均改支四元五角惟各警以不敷食用頗有嘖言

# 本埠要聞

## ●收回領事裁判權之佳音

上海會審公堂　收回領事裁判權　一事歷經磋議尙未實行茲聞近來外交部與駐京　公使團交涉已略有眉目列強中有　主張用漸進辦法先指定最大之一二通商口岸　試辦若干時　如有成效再行一律准由我國收回云

## ●取銷鞭刑之部覆

駐滬領事團前爲租界治安問題議擬採搖皮條鞭責曾請示於　駐京公使茲悉此事經滬上官廳及總商會電呈外　交司　法兩部力請阻止現經外交部向各公使磋議已允取消惟中國政府須自設　模範監獄及罪犯習藝所各界聞之甚爲贊成經總商會周　董等電請司法　部迅飭興築指日觀成茲得該部復函略謂復展來函敬承議上海係通商巨埠游民麕集觸法抵禁時有所聞自非廣設貧民工場及習　藝所不足以減少生計原因之犯罪但此事係內　務　部權限業經本部函請　內務總長核辦在案復因各國先例於此等救貧事業仰給於私團體及慈善家爲多仍經函請貴會加意提倡想貴總會　仁心爲質義尙宏宣尙冀查照前函卽予設法勸導風聲所樹枯瘠咸蘇無任盼禱至上海　監獄經　國務院議決建築之費　撥自中央業由本部繪　圖貼說送請審計處核定後當卽興工　知注特聞

## ●盜黨供詞之顯著

▲搶刦租界財物

▲預備革命軍餉

匿跡英租界泗涇路越台旅館內之紹興人　商樟淸邢永標錢進發李桂萬周銀根周寶其等前因糾黨持械夥刦英租界馬霍路第三百八十二號楊王氏及貽德里一百　二十三號顧明卿唐家弄九百七十七號沈寅生錢兆俊新閘路二十四號胡　金聲等五家值洋　七千三百七十六元之金珠首飾鉅贓串同　胡小昭代銷變價分肥花用由總巡捕房華探目李星福查獲一併拘入捕房解廨訊判　押候查明訊辦各情已詳本報昨由十五號西探目依克　四十號西探開幸探目李星福及一百七十五號一百四十六號五百零七號帶槍西印各捕將該盜犯八名押解公堂奉　孫　襄　讞會同　德裴副領事研訊事主　楊王氏等均相繼到案候示先由十五號西探目依克上堂訴明情由請究並據華探目　李星福上堂稟明前情並稱被告八人內有六人係在租界專刦居民財　物惟顏明卿等五戶確係被告等所爲現在捕房一一供認詢據該盜等自稱首先在唐家弄刦得胡　小　昭　之親戚家財物變賣後被　胡偵知故又復在馬霍路等處搶刦珠飾　償還胡戚　惟胡小昭前在紹興都督部叛黨首領　王金發　部下充當參謀近奉　胡之僞命令在租界搶　刦財物變賣得欵存儲　預備三次革命軍餉所有　手槍等物係胡在王　公館內隨時發給故此刦得贓物均　交胡一手代銷　等詞中西官核供磋商之下判　商樟淸等八名一併還押候訂期特別研訊

## ●又有社會改進團發現

上海鎭守使　鄭汝成君近奉　參陸兩部庚電內開奉　大總　統　令據　贛李　督魚電稱萍鄉破獲社會改進團匪犯陶中　德喻框林朱德生等嚴加鞫訊據供該團以　謀南七省獨　立爲宗旨誘人入黨力圖進行等語該黨係譚人鳳爲首領贛省旣發現此種祕密機關他省恐亦不免有此等匪徒誘惑勾結圖謀不軌應由各該省　長官飭屬嚴行偵緝以遏亂萌等因鄭君接電後昨已令飭軍警各界一體嚴緝矣

## ●又獲亂黨一名

閘北徐警廳長前日據軍事偵探密報有亂黨　傅　大　文今晚由南京搭火車來滬云云徐廳長卽親率探警等至車站守候於前晚十一時當車抵埠時將傅逮獲搜出委任狀及書信等證物押候訊明核辦

## ●全國商會聯合會今日開會

▲政府代表蒞申　全國商會聯合會第一次大會今日上午九時舉行開會禮各省暨南洋華僑各總　商會領袖到滬昨前等日已到有百八十餘人農商部特派陳蔗靑君介爲代表江蘇省韓紫石民政長派　季銘又君紱益爲代表業已先後來申昨到會與總幹事周金箴君等接洽一切

▲布置議場完備　該會爲全國衆商第一　次大會故政府商民非常注意北京報界公推記者來申到會　紀事所有議　事之種種設施昨總商會坐辦員嚴漁三君與各幹事一律佈置完備矣

▲議案綱目彙紀　現各處代表交到議案計二十八大綱一百二十二目其大綱中(一)本會章程案(二)總事務所經費案　(三)選舉總事務所職員案(四)一省兩事務所案(五)商會行文式案(六)商會法案(七)商約案(八)商事公斷處案(九)稅則案(十)公司案(十一)幣制案(十二)礦務案(十三)鹽政案(十四)鈔票案(十五)保商案(十六)商學案(十七)商報案　(十八)商標案(十九)貿易表册案(二十)商業簿記案(二十一)債務連帶案　(二十二)商會經費案(二十三)商場鋪店案(二十四)改用舊歷案(該案係廣東商會交議)(二十五)約法選舉案(二十六七八)雜案

## ●租界居民亟宜留意

法捕房　藍總巡以近來搶匪充斥有礙治安故於緝捕一道異常認眞卽如敏體尼蔭路　新有慶里史姓家　搶案不出三日立卽破獲卽此已可概見而藍　君之尤爲注意者因被搶之家必係殷實富戶且盜匪入室路徑甚熟亟須詳細研究乃密令各包探督行察訪昨已偵悉該盜匪等　實利用　皮匠及小販婦女則　用賣花傭先行探明路　徑並何家殷實然後行刦事　後略予分潤故此等男　婦無不樂爲之用云云藍　君旣得報告卽命探捕等沓照界內居民　於此等人亟宜留意如能摒不令入則尤妙也

## ●西人提議採用偵探犬

旅滬西人　司加爾夫君擬於下星期五工部局開納稅者常會時擬　提議採用　偵探犬　以資偵察各案其法先將該犬設法採備教以偵察之法一經練熟後卽以該犬偵察案犯百無一失云聞　偵　探犬歐　洲各國多利用之爲警　察上必須之物　如遇發生竊案時先將　失主室內之物令犬臭其氣味卽令其四出偵探該　犬如遇人之身邊有同臭味之物卽上前咬住由此卽知其人爲竊賊云此議如成將　來租界上之偵探生涯必盡爲犬奪去矣

# 本埠時事

## ●美前總統公子來滬

美國前任大總統之公子海怡氏於昨日抵滬聞海氏頃自澳洲來華擕來袋鼠數隻(又名干格驢)海怡氏曾入美國陸軍並經數次戰役現爲美國人類學會正會長現擬在申小住數日再往北京考察一切云

## ●陸軍部調查員將去

陸軍部參謀次長陳鯨侶少　奉派南來調查南方軍隊編制情形陳君前日赴杭駐節一旬餘昨已返滬仍寓息中旅館昨晚滬上官紳設席公讌訂於今日搭車北上云

請洗　錢面散　生髮　民國新　氣象一新
參海狗腎廣嗣金丹　返弱

利威洋行現銀專收各種珍珠

本行向在上海英大馬路拋球場東首第三十二號洋房專收各種珍珠價目格外特別 諸君如願割愛者祈乞惠顧不勝歡迎 電話九百…… 每日上午九時至十二時下午二時至五時禮拜休息

改良生髮膠

人壽醫藥室主人餘年氏告白

崔氏瓣香廬驥雲氏啓

上海盆湯弄絲業會館後甯波路口五開間門面


●新兵分別塡補缺額

天津馬廠載來之新兵二千另十六名昨經第四師楊師長電令吳淞第十五團吳團長轉諭特所到新兵雇用小輪搭坐駁船拖帶來滬故由戚旅長按營分撥一百十二名派歸各連補足缺額一併訓練所有應撥現駐福州之第十四團各營兵額之新兵命令暫留製造局聽候派員搭輪運送閩省撥補其餘應撥松江楓涇等處之新兵亦應尅日送往云云

●催查內地營業外人

上海縣洪知事前奉馮都督令査境內日本商人所設店鋪若干男女幾人資本若干以及開設年月店鋪地址着令照表塡報一事當經移由巡警廳督辦轉飭各警區査塡在案茲因未據査復前日又奉馮都督電催以此係調査外人在於中國內地營業事關緊要故於昨日又已函請薩督辦催令迅復電報矣

●新大橋阻塞之呈報

上海工巡捐總局長秉閘北工巡捐分局楊南珊君査得閘北新大橋今被公共租界工部局擅行圍築竹笆阻止車馬往來殊屬侵越主權特於昨日具呈上海鄭鎭守使文云爲呈請事竊照閘北光復路西首跨越蘇州河接通租界之新大橋係前淸光緒二十九年閘北開闢商場時由前閘北市政廳董事沈鏞等所捐建實爲華洋交界之要道十餘年來並未大修不無稍有損壞前市政廳曾議修繕以無從籌款迄未興工然尙非十分危險距租界工部局並不先與華官廳協商遽於陽歷二月下旬擅在橋之兩岸圍築竹笆豎釘木樁阻塞車馬往來査閘北地方自新閘橋阻塞交通以來已將五載居民舖戶已覺受累不堪深滋嗟怨現在橋工雖已定料尙未開築忽又將新大橋斷絕交通致凡往來閘北者必須繞道租界之西藏路橋奔馳往來須五六里之遙莫不聞聲憤恨且此橋純爲華人所建造更難准外人越俎代謀擬請鎭守使兩達領事團轉飭英工部局迅將新大橋兩岸所築之竹笆及木樁等尅日一律折除以便交通一面當由本局飭匠核實勘估酌量修整一俟新閘橋大工告成再議大加修葺理合呈請鑒察迅賜施行實爲公便云云

●補發廣肇公所鈐記

上海廣肇公所向有鈐記一顆係前淸蘇松太道馮公焌光任內所頒發後因管理公箱之廣德泰歇業致將上項鈐記遺失現該公所董事以際茲共和肇造政體變更前淸頒發鈐記亦應更換査上項鈐記從前旣由道署發給現時應請楊觀察使補頒爰卽備具正式公函請爲補發在案茲聞楊君已准如所請特刊發鈐記一顆文曰上海廣肇公所鈐記當卽送交該公所董事接收故昨日該公所通告云敬啓者頃奉觀察使兼外交部特派江蘇交涉員楊公頒到本公所鈐記一顆此項鈐記關係重要應歸何人掌管所有啓用日期理應具報本埠各級官廳備案定於何日啓用統祈本星期日公議定奪云

●修志與自治無涉

滬邑修志採訪員會由各市鄉推舉計有四百餘人刻籌備處接到訪稿未及半數主任李君昨又致函於各採訪員云敬啓者本處修志事宜開辦以來倏經五月前訂採訪之限亦已逾期而檢閱送到之訪稿中尙未見有報告爲特專函奉達祈卽各就所知廣爲搜採俾彙集編輯早日成書是爲至盼現雖自治機關奉令停止然修志事宜專爲地方保存掌故起見簡編垂示桑梓增光想執事素具熱心定能不辭勞瘁繼續進行令特展限一月務乞於三月底將採訪各件不拘多寡開明彙寄本處不勝感禱之至

●南商會更選議員

本邑南商會會長刻因舉行第八屆選舉議員之期預將選舉單知照各業領袖轉給各該商業照式塡寫姓名呈送到會投筒昨日下午爲開筒揭曉之期屆時因票數較多一則未能淸晰是以改於今日宣布各員銜名

●警員紛紛辭職

本邑西門外第二區警察署署長錢芝庭君因辦事諸多棘手且法人將展拓租界遇事更難交涉是以稟請崔分廳長辭職另派賢員接理等情又該署內勤巡官楊義煥君亦請錢署長轉奉崔分廳長辭職 又南市第一區第一分署巡官馮光耀近與該署署員不睦亦投警察分廳稟請廳長辭職云

# 上海通商史

（麥肯司原著）（禁轉載）（劉譯）

## 第五章　太平軍進攻上海　（三十一）

法公使龐逢龍及白拉司 BRUCE 等則允滬道吳某之請助衞上海乃於一千八百六十年五月二十六日宣告中外同衞上海然仍拒助保蘇州之請忠王乃乘虛攻蘇州陷之蘇人避難之至上海者以萬計時英法聯軍已北攻大沽上海勢孤忠王乃議進攻上海西人之與忠王友善者亦說其攻滬而與西人協約以固其國忠王從之乃致書各國公使宣言太平軍卽日進迫上海並命西人住宅前樹黃旗使有所標示免爲其軍士所蹂躪然其書尙未至而太平軍大隊已迫上海一千八百六十年八月十七日傍晚忠王率太平軍抵上海駐徐家匯翌晨進擊淸軍淸軍敗績退入西門時法將法爾 FAURE 英將濮德 BUDDD 咸率軍助淸軍守城各建國旗追淸軍入城亟毀浮橋用砲遙擊太平軍不得進濮德復於城旁設望樓以覘敵勢太平軍見不得逞乃轉攻南門亦爲西人所創因退至西南部太平軍精銳亦盛集黃旗蔽空喊聲大震有西人若干亦雜其中密克英推爾 MCINTYRE 知太平主將必在其中因發砲擊之創數人或云忠王亦受傷太平軍乃退

●偵探獲盜得獎

本月一號北市二區三分署轄境胡家木橋之北邱貴馥所開之殺牛作被盜搶刦該處地甲鄭僻自去年取消馬巡之後爲步警巡邏所不及事後由失主投報該分署呈報徐廳長立飭偵探前往勘緝旋經探警孫榮生等緝獲是案盜犯高大觀子孫國泰周陳保子等三名業經司法科訊明解送鎭守使署訊辦廳長以該探等辦公勤奮昨特傳案分別重賞以資獎勵

●通令照塡月表

北市警察分廳徐廳長昨日通令各署文云照得警察職務責任匪輕整理事端尤關緊要對於辦事實際自應次第舉行茲由本廳擬定表式十一種隨令附發所有日行事件自應另文呈報仍照表式所開各項分類查塡除分令外爲此令仰該署長卽便遵照於平時辦理各事及本管境內機關團體營業等類有無設立停止應於每月考查一次分別事項自本年一月爲始按照表式塡齊彙報限次月上旬送廳以備考查而覘成績是爲至要此令

●又有特別保險公司

滬上保險公司之多甲于他埠如水險火險人險諸名目不一而足茲有某君等以商界之中糾葛不淸涉訟之事日益繁多延請律師到庭辯護耗費尤鉅特訂定章程聘定著名中外法律員創立永康商業保安公司凡各商行號店鋪已經該公司承保各險如或被倒以及控欠等事涉訟公庭者則由公司派法律員到庭辯論不另取費現已組織完備成立矣

●火警彙誌

前晚十時小南門外南倉街校場梢弄口苯記洋貨店忽爾失愼頃刻成災其時東北風甚緊火勢猖狂幾致不可收拾幸北首弄口有牆垣高聳祝融氏不敢越雷池一步未幾救火會立驅皮帶車揭開自來水龍頭竭力澆救歷一時許火始熄滅是役也計燬去該店樓房外又延及南鄰廣昌發刷染店後屋等共燬樓房三四幢之譜當火熾時有比隣水菓店主高毛毛之妻某氏聞警惶張從窗口躍出奔逃因之跌傷腳骨當場由警察將起火之苯記執事人孔禮堂帶至一區三分署訊明承保火險數千兩詰其火從何起孔稱由家內聞警奔看火已成災急將帳簿等奪出實不知何由起火等語奉飭連同簿册移送分廳[illegible]法科訊明再核

前日傍晚虹口塘山路尙賢里第七弄一百五十一號門牌某姓居戶不戒於火經捕房瞭望台鳴鐘旋由救火會西人驅皮帶車到場救熄焚燬後樓一間

又昨晨六時北四川路十二號門牌某姓家忽然起火亦經救火會西人馳皮帶車臨場撲滅未致成災

## 本埠瑣事

●迎提拐犯　誘拐婦女陸小妹之顧榮福並伙丁少卿卽賣桑畝阿桃等前奉地方檢察廳飭警往拘祇將到獲案其丁少卿等已逃避無蹤嗣爲公共捕房將丁並丁妻丁兪氏拘獲于解送公堂當爲汪昨檢察長查悉昨命備文飭派法警金寶山赴公廨將丁夫婦迎提到廳奉汪君諭飭分別收押候訊按丁此次因周福林等在大沽路行刼案內牽涉業奉公堂移請一併徹究

●派警調查　江北小車夫控南市華商電車公司某號電車司機人陳阿金駕車不愼致遭撞傷等情當經巡警拘送[illegible]法科稿送地方檢察廳派員訊供之下陳訴稱原告並不遵照定章在路推車以致橫冲直撞將我電車撞壞請求賠償等情該公司總稽查朱君亦到廳面訴各節與陳略同問官訊得原告被告所供各執乃稟明汪廳長於昨日飭派法警赴滬南浦灘肇事處實地調查明白復核

●糾賭罰洋　滬南巡警分廳通令知所屬各區警署各分署等遵照凡遇境內有人聚賭抽頭無論麻雀牌牌九等槪須查禁如有違犯者一併拘罰不稍寛貸等因曾經南市一區警署及各分署分別示諭茶肆居家不得違犯賭禁在案嗣悉前晚有第三守望警察霍子山査得大碼頭宋阿六家糾賭違禁報告一區署長派同田巡官帶同長警前往查拿得以拘住賭徒王雪堂李四福李榮堂張大力等連宋一併解署問明姑念初犯從寬各罰洋五元開釋賭具銷毀

●地保唆訟　婦人莊殷氏住居閘北二十三保九圖沈家宅其夫在江灣鎭擺設肉攤爲業日前該氏因與夫弟媳莊吳氏細故口角互扭之下致傷吳氏頭面該圖地保范金生者素不安分乘機唆使吳氏投三區一分署控告署員傳到殷氏之夫聽候查辦故莊殷氏昨投閘北警廳控該地保唆訟圖詐等情徐警廳長諭候調查核辦

●抵地糾葛　張芹輝前在審判廳呈訴張春喬押地糾葛一案前日開庭集訊原告張芹輝因病未到委其子張桂生投質庭判須芹輝親自到庭方可質對張春喬暫行交保候再定期集訊

●懲儆路封　匪徒李阿寶前因糾黨曹杏元在北四川路攔住行人卞富順去路嚇禁聲張遂被剝刦身上外國大衣一件遁逃由探目陳雲忠查獲並在李阿寶家內搜出鐵柱等物解廨訊判押候査辦在案昨由捕房將李曹兩名併解公堂奉中西官訊據李阿寶母王氏投案求請施恩詰之李等供詞推諉中西官核供以李阿寶曹杏元攔路搶刦罪名成立着各押西牢三個月示儆期滿驅逐出境

●地販藐視　著名地販奚朗如（卽前淸滬道訪拏盜賣公地之奚國榮）因不理王章氏抵地銀二千三百餘兩被控公廨飭傳不到前晚堂奉王襄讞與美强副領事提訊據原告延律師上堂譯稱被告屢訊不到藐視公堂應請照章缺席判決等詞中西官核供會商之下判被告奚朗如限於二禮拜內投案質證如逾限不到准予缺席判決

●押店不服　河南路二百九十六號全興押店前因收押浙江路貽德里顏明卿家被盜刦去之珠壓髮等物並蹤盜逃逸由探查悉將該押店主兪申榮傳案訊實判罰洋三十元連同當本洋二十元一併充公在案茲因該押店心不甘服於昨晨延請律師上堂聲請復訊官判候下禮拜六原審官核奪

●嚴查過犯　滬總巡以界內盜案雖經破獲而竊案亦須認眞查拘案竊賊均係過犯故特諭飭各探捕如遇曾經判令出境之過犯潛入租界無論是否行竊卽行拘究各探捕奉諭之下當卽四出嚴查拘獲何金生陳阿六陳阿金張雨生陳新法沈阿四唐寶生王阿毛謝巧生李金德等十餘人中西官分別判押二三個月不等期滿再行驅逐出境

●擅搭木架　邵南平控倪順錦租屋開設染坊擅搭木架一案奉判限七天拆卸今已逾限由邵投稱向催不理仍求傳究倪竟飭傳不到中西官怒其藐抗判先罰洋一元再行傳訊


品質！經濟！

品質

就是經濟！

我們大家如欲發揮自已天然之美者須應購用

信個

双美人洗臉粉

凡臉上頭髮身躰各部用本粉洗濯去垢增澤眞轉醜成美其効驗如神此粉比甚麼上等的洋胰子都好的多了怪不得目下在中華民國紳童各位裡沒有不嘖嘖稱讚的総而言之這就是人說的品質就是經濟也

双美人牌牙粉
双美人牌香粉
本店中山太陽堂謹製

總經理　上海河南路　東亞公司書局

中華民國三年三月十五日（即陰歷甲寅年二月十九日）（星期日）第二千二百三十七號

# 教育界

## 來稿

### 對於吾國教育意見書 （吳涵）

然則吾國教育不良之因其故果何在乎大別之可分爲二一則教育人才之消乏一則經費之不裕也以今日現狀觀之教育人才當勝於昔姑不具論其關係最要而近情最急者則經費問題是矣

譬之吾人之欲求一日用器皿器皿敗者値賤精良者値昂而稍明事理者必棄其賤而取其昂蓋器敗者得之不堪使用其値雖賤等於虛擲精良者値雖昂既得其效用即値之猶存其中也此理之至顯者也又如欲求一需要之食品壞者値賤鮮美者値昂稍識衛生之道者亦必棄其賤而願得其昂賤者且傷身勿如勿食昂者雖多費口適而身益也此又至顯之理也夫於學校何獨不然今辦一校經費既充則學生造就務求其宏大管教員務求其品學之優良教科務求其完善儀器及一切實驗之場所務求其適宜而相當則其養成之人才各以其所得之實學而效用於國家而國家乃食其報猶之良器之得實用而美食之適身口也若以經費之支絀而稗稗出之以敷衍則爲之學生者出其所學而無當於實用斯猶器敗之値之虛耗及且人出其力以供社會之需一藝之長而已其待諸社會之供者則什伯而不止使此類之學生充斥本欲求一藝以應社會之需者今則不能而所需於社會者不可省也於是一羣之財生之者寡食之者衆則國家已受其損給以母財而使之生利則且並亡其母斯蒙其害尤甚此猶食腐品之傷其身也失之毫厘差以千里寧使勿有之爲愈矣可忽乎哉

## 公文

### 內務部函復教育部允許醫校解剖變通辦理

按內務部頒行解剖規則第一條載須呈明該管地方始得執行及第三條載須將原體縫合並掩埋之等語皆於醫學校實施解剖障礙頗多北京醫專校長湯爾和擬訂解剖施行細則十條呈請教育部轉咨內務部鑒核以圖挽救茲得內務部函復教育部允許醫校解剖變通辦理函稿如下

逕啟者前准函開據本部直轄北京醫學專門學校校長湯爾和呈請將解剖條例第一條第三條變通辦理請查核見復等因前來查本部所訂解剖規則原爲一般醫士而設所有第一條醫士對於病死體剖視患部須得該親族同意並呈明該管地方官始得執行之文係爲豫防流弊起見貴部直轄北京醫學專門學校既屬國立機關自與普通醫士不同不妨酌予變通擬請知照該校校長凡得該親屬同意之死體但於該校執行解剖後將解剖具報告該管地面官廳備查似此辦理當無困難至第三條所載將原體縫合一節查死體既經多人解剖其勢因難於復原惟其四肢體或臟府若不留作標本自應湊集一處裝置掩埋如但爲一部分之解剖除留作標本者外亦應仿照第四條將原體爲之縫合似不宜以無親故斂收遺骸之故意存歧視至掩埋一節我國無論刑死體或監獄中病死體官廳咸爲掩埋匪特師古人澤及枯骨之遺意亦寓預防疫癘之苦心未聞以惜費之故不爲掩埋乃難覓葬地者乃該校長指掩埋困難之點稱一二年中已須覓極大葬地並謂掩埋非棺不濟棺費積少成多學校經濟所關卽國家歲出所繫等語意殆爲國立機關惜此小費抑知該校所剖死體如概留作標本則購置收藏各器需費亦必不貲獨於裝置之具乃爲國家斉惜似屬過慮如謂掩埋需費可師文明各國火之葬查火葬行於我國不但易啓無識者之驚疑且須預行建設火葬之場臨時又有種種手續要亦未必不需費似不如暫行從緩以順人情而安習慣要之我國解剖方在萌芽開始者爲

**國立機關既不能拘泥以文法亦不必偏執夫成見**
**是在當事者師法之意而不戾於法自無窒礙之虞**
**矣**爲此函復貴部希卽轉知該校長遵照辦理可也此致教育總長

附錄內務部頒行解剖規則

第一條 醫士對於病死體得剖視其患部研究病源但須得該死體親屬之同意並呈明該管地方官始得執行 第二條 警官及檢察官對於變死體非解剖不能確知其致命之由者得指派醫士執行解剖 第三條 凡刑死體及監獄中病死體無親族故舊收其遺骸者該管官廳得將該死體付醫士執行解剖以供醫學實驗之用但解剖後須將原體縫合並掩埋之 第四條 凡志在供學術研究而以遺言付解剖之死體得由其親屬呈明該管官廳得其許可後送交醫士解剖之但解剖後須將原體縫合還其親屬 第五條 本規則自公布日施行

## 新聞

### 通俗宣講社定期宣講 （本埠）

通俗宣講社總社定於二月十三日卽陰歷二月十九日午後二時假座南市大南門外迎春高昌廟（卽南區通俗宣講所內）開第四十次宣講會敦請王立才君宣講預防喉症方法願俞周君宣講用印花稅事宜袁頌㢠君宣講勤儉之要素俞元爵君宣講勸子女入學費雲留君宣講勸孝父母屆時並有分贈各種印刷品想聽講者必不乏人也

### 新民學校添設英文晚社 （本埠）

英租界新聞路和業里新民小學校創辦有年現擬添設英文晚社簡規定每日下午三時半起五時半止准於陽歷三月十六號開課云

## 世界語會消息

### 本會通告第四十三號

中華民國三年三月十四第一二三號中央事務所在上海西門江蘇省教育會

函授部學員暨諸同志均鑒 本會世界語函授講義第二十期業已出版內容較前期爲尤勝（已略紀本會消息欄）所譯名著計有七種之多如小說劇本傳道書等傳道書係古書其文體微有不同然欲求文體之平易而能達高尚之理想者不可不讀是書凡諸君於世界語或西文已有根抵者可以插班函授如繳費未足者請卽先期續納免致中輟爲要特告

中央事務所函授部啓 （三年三月九日）

### 本界啓事

各學校如有優美之成績品如作文習字圖畫等類願發表以供衆覽者請交郵寄下當爲分別製版刊登此啓。

保證戒煙原[illegible]

上海洪德里夏新公司

雪垢丹

立愈 金剛百鍊丸

凡有遺精●必購鍊雲藥房●金剛百鍊丸●家藏祕傳奇方●咸稱天下無雙●如患夢遺滑精●經服立時安康

陸軍部一等軍醫正醫學士張修爵君鑒定
西醫學士唐乃安君鑒定

（功用說）

人之生也由父精母血而已父以精足而能種子母以血充而能育子及父母之精血遺傳於吾身而吾身亦卽以此精血爲畢生之作用且以吾身之精血再遺傳於吾子孫而家業以興宗祧以盛種族亦以強甚矣精血之關係於吾人也如此可不貴乎惟人生既以精血爲作用則經營謀慮動作云爲無處不勞其精血卽無事不耗其精血雖極貴而卒不能保其固有之充足況斲喪於無形者往往尤居多數於是精血虧損百病叢生身體失其健康繼嗣因而缺乏卽或以此精血造成小兒而其胎元先弱尚何強種之足云凡此實爲人生之憾事惟有乞靈於藥物則庶可挽回所惜藥品雖多欲求精血兼補確有奇功者現世界尚少發明本藥房有鑒於此求得英美名醫最經驗之兩大秘方悉心研究融洽數年之苦心成一種之良劑名曰強種精血丸 BLOOD BUILDER 夫精與血分則爲二合則爲一其如水之與汽往復相生何庸區別不知聚則爲精散則爲血男固以精爲本女尤以血爲主向之製藥者未能執兩用中此其弊也今此丸意在男女服之各得補助而復其精血充足之常以却病延齡陽廣嗣推至老幼之衰弱者亦皆得精滿神完血增氣長若更男女同服則水火相資陰陽交益熊夢之占操券可獲所生小兒發育異常暢遂功用如此吾知不歷年不多此丸必當普行全球而我神州黃種之強更與歐美爭雄矣請予不信曷嘗試之效能主治另詳仿單

價格
大瓶每價 洋一元二角半 每打 洋十二元
小瓶每價 洋七角半 每打 洋七元二角
批發價目格外從廉

總發行所 上海四馬路 中英大藥房

# 爾有瘋濕否

### 尊夫人有婦科症否請觀香港夫婦之症如何治愈

區俊南君玉照

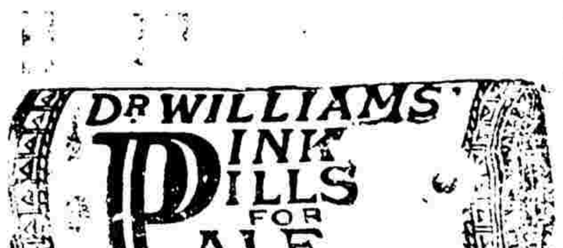

區俊南夫人玉照

數千萬人尋求樂趣無論一家男女父子母女老幼皆由韋廉士大醫生紅色補丸而得爲卽由香港文咸街十一號區俊南家中夫婦二人獲愈情形可爲證左◎岐丰南北行進出口司事區俊南君來函云○一年前余曾患瘋濕重症足節脚腕膝蓋均屬疼痛異常因而胃納呆滯瘦弱不堪日間頭目暈眩夜晚睡不交睫大便塞結小便短赤臭氣難聞醫治二月之久痛苦毫不稍減幸而余友力勸購服韋廉士大醫生紅色補丸余從其勸服用未久卽覺余友之不謬因痛苦驟減頭暈亦去小便清潔胃口復原體量加重屈指六星期之久竟得十分全愈○余妻素患月信不調甚至十星期之久不見行經迨余症全消之後卽將韋廉士大醫生紅色補丸與余妻服之今則月經有序康健有力自新婚以來未得有今日之樂趣也○韋廉士大醫生紅色補丸專治凡由血軟弱不潔或腦筋衰殘之各疾卽如瘋濕骨痛　臀尻酸痛　筋系疼痛　胃不消化　皮膚諸恙　血薄氣衰　婦科各症　此丸凡經售西藥者均有出售或直向上海四川路八十四號韋廉士醫生總藥局函購每一瓶大洋一元五角六瓶八元郵費在內

西醫鍾拱辰
統治男婦內外科小兒科 精醫眼耳科喉鼻科皮膚科 擅醫花柳瘡門痔疔淋濁等症 并包戒洋煙
診所 上午十點鐘至十二點在四馬路大慶里 下午二點至五點 滬甯車站界路一零一號
例 門診二元出診五元 晚間八點以後加倍 電話一六六號

# 實業界

## 評件

### 一星期經濟概論 (投)

本屆論列於上海英工部局財政狀況言之甚詳一般留心滬事者頗足資以參證外人經濟之消長其對於浙路公司營業管理乃別具論斷詞意間頗致責備或亦春秋之義未可知也。

近據上海工部局報告去年份常年歲入甚優足證上海市面已發達雖然細按工部局增收之原因初不全由上海市面發達所致且受此項之影響者其徵考其最大之影響厥爲中國革命自一至再亂事頻乘內地居戶連袂來滬藉避鋒鏑因之工部局收入不期大增查一千九百零九年工部局稅率由百分之十增至百分之十二自此收入之盈餘超過支出之額計二十萬以上惟近來租界地面日擴而各項支出亦日益增鉅但去年之盈餘仍至三十七萬三千七百二十三兩之鉅方五年前工部局歲入乃由二百五十二萬一千六百兩增至二百八十五萬八千六兩計此五年中之歲入初不能謂特別之變遷故所增之收入額甚屬平常五年中支出之額亦由二百十萬一千一十兩增至二百四十八萬四千二百八十二兩茲據明年份工部局預算尋常歲入統計二百八十七萬二千二百五兩計超過去年份決算總額一萬四千兩又歲出預算統計二百六十五萬二千三百三十五兩超過去年份歲出計十六萬八千兩此項歲出計增者均爲教育衛生及公共事業之支出其餘額外支出數甚有限查去年借款總額計六十五萬六千兩普通盈餘計三十七萬三千七百二十三兩(雜項盈餘甚少)特別收入統計一百八萬九千二百四十三兩特別支出一百七萬五千四百九十三兩出入相抵統計去年份盈餘一萬三千七百五十兩今年擬舉公債四十萬兩特別收入概算計六十四萬三千六百二十兩特別支出計六十三萬二千一百十五兩出入相抵計盈餘一萬一千五百五兩此工部局財政之大概也

茲悉瑞記紡織公司報告其營業甚形滿意據此則可以概知其他各紡織公司亦必有滿意之營業查瑞記所派之餘利爲額甚大其餘各公司以此例推概可想見瑞記公司除折舊外尚足增益其公積該公司公債爲額甚巨股票額亦巨且此項股票流通亦迅聞公司紡織擬大加增添該公司不久將有鉅額之機械矣

浙江鐵路自倡議收歸國有後鐵路股東當必慨然移讓所有股本即由政府照股還查浙路公司本屬商辦一切管理諸多失宜其失敗之咎實由自取中央政府從前爲築路資本事嘗干涉之蓋政府嘗令該公司借用債款一面由政府擔保歸借款則未嘗領用而公司資本之大部份已銷蝕造盡鐵路工程尚未一律告竣現鐵路材料及營業於股東方面並未得絲毫之利益也

## 要件

### 韓省長答復籌備巴拿馬賽會事務局關於出品之諮詢案 (續)

第五十六部兒童玩物 第五十八部公事房及住家用之器具及用具 第六十部金屬製器及木製器 第六十五部家具裝飾品 第六十六部磁器類成品 第七十二部紡績及製繩工作 第七十三部製造織物類之設備及方法 第七十四部漂白染色印花及各級製成織物之設備方法 第七十六部棉製之線及織物 第七十七部麻類製織 第七十九部絲及絲之織料 第八十部線帶及顧綉 第八十一部製衣服之工作 第八十二部毛皮皮衣革靴及鞋 第八十三部各種與衣服有用之工作 第八十五部生汽器及自用汽之致動機各種附屬物 第九十部斷削金木之用具 第九十一部換路類之電機 第九十二部同時類之電機 第一百部電氣化學之器械 第一百一部車輛 第一百三部鐵道 第一百四部商船上所用之資料及設備 第一百六部海陸軍所用之砲 第一百七部汽船 第一百十四部耕作機型 第一百十五部農具 第一百十七部煙草出品 第一百十八部農事工業之用具及方法 第一百十九部農業原理及統計 第一百二十部蔬菜食品及農業產物種子 第一百二十一部各種野生植物 第一百二十二部葷食品 第一百二十四部粉質出產品 第一百二十五部麵食類 (未完)

## 新聞

### 一星期金融市況 (上海)

本星期金融市面備極呆滯考其原因以出棧稍減新貿易過微所致又以本埠疋頭市價仍祇九成且較廉於英國之市價又市間移轉之貨爲額至微外洋進口之貨大概之需要極不暢盛即各項出口貨亦未見旺盛華商經濟狀況雖不甚惡然初無如何之進境本埠各銀行存積之銀已較往常稍增統計上海各銀行存銀計四千十六萬兩銀元二千一百六十九萬元大條銀八百九十五條內如中國各銀行若中國銀行通商銀行計存銀三百七十萬兩銀元四百九十八萬元查各銀行存貨所以增多之故良以商業滯緩所致

### 一星期棉紗市況

本星期棉紗市面仍極呆滯一星期中計有一千五百包之交易聞印度支紗之貨價已較前星期跌落三兩經理商對於棉紗貿易頗不能有爲孟買市面亦極清淡日本紗市面頗又衰落本埠積貨雖已稍減然新到之貨甚巨今統計日本紗之屯積上海者不下三萬四千包大阪棉市今又稍弱而市價亦跌茲聞本廠紗嘗有大批之交易惟新交易仍不多覩各廠出貨現甚迅速惟價格仍未稍漲此因受日本紗之影響云

### 一星期疋頭市況

本星期疋頭市況可謂衰落已極然出棧之貨甚爲滿意查一星期中拍賣實未幾僅各項拍賣貨銷路甚滯公益及怡和拍賣皆有減無增元芳原色布及細斜紋布價已略低墨西哥布及粗布甚平漂白布愛爾蘭布皆廉元洋緞及泰西緞價均低惟洋紅布稍昂羽毛亦低羽綾稍高

### 一星期匯兌及銀價市況

本星期匯兌市面仍極衰弱查一星期中鈔票出口者竟至絲毫無着惟每日之需要尚未斷絕方星期二與星期五兩日中投機業嘗有大批之買入星期四投機業賣出之額爲數甚微頗銀價之鉗制匯率者實較本埠商業爲甚前星期六之開盤市價乃與前數日同其匯率爲二先令七便士二五迨星期四日乃跌落八分之一直至星期五尚無變動聞孟買現銀大跌致市面遂形滯弱即本埠因投機者大買後收盤市面亦甚薄弱印度市面之收買已於前星期停止自後反致賣出少許本埠銀市交易甚微現盤與預盤均已跌落十六分之五前星期六之開盤銀價本已跌落八分之一至本星期三爲十六分之一星期五開盤又跌八分之一其價現盤爲二十六便士十六分之十一預盤爲二十六便士八分之五現孟買銀根緊急之時已過惟市價乃日見其跌尤以十三號所跌尤鉅收盤市面本甚低弱

### 一星期股票市況

數星期來監格志股票在市面中可謂已極一時之盛方前星期六開盤現價爲六十一兩漲至每股六十三兩次日即行跌落迨本星期四號間跌至五十七兩至十三號價格稍漲至收盤市價爲六十兩當本星期最先數日中紡織股票略形靈活惟至收盤時市面甚平且交易亦少電車日見跌落現每股爲一百兩已較前二星期跌落十六兩其餘如菲律濱礦務匯中公司等幾不常現於市中開平市價終不出十五兩左右橡皮股票交易甚微價亦無甚出入

### 一星期棉花市況

中美洲棉市仍未轉優惟紐約市面已稍形靈活利物浦踸尚不若紐約最近紐約市價五月份係爲十一元七角八分七月份爲十一元七角利物浦爲六便士九六日前已有跌價之勢本埠市面稍弱到埠之貨甚形缺乏即賣出之額亦不甚巨廠家買入數甚有限出口貨爲額甚微現屯貨者與買貨者皆願少待善價而售

## 調查報告

### 上海股票行市 三月十四號

| 公司 | 結盤 | 公司 | 結盤 |
|---|---|---|---|
| 監格志 | 六十一兩 | 蘇門搭臘煙草 | 一百四十兩 |
| 又 | 六十二兩 | 高達拜羅橡皮 | 二兩七錢半 |
| 又 | 六十一兩 | 自來水廠 | 一百四兩半 |
| 又 | 六十二兩 | 廣業公司 | 一百一兩半 |
| 又(四月份) | 六十三兩 | 匯源 | 一兩 |
| 又 | 六十三兩半 | 英爪哇橡皮 | 五 |
| 又(三月份) | 六十一兩 | 電車 | 一百三 |
| 又 | 六十二兩半 | 又 | 一百二兩半 |
| 會德豐 | 二十七兩 | 又 | 一百三兩 |

安大生洋行經理(松江路一號)

## 來件

### 商辦甯浦新舊駁運公司津浦帮衆航民等冤單 (續)

七月間戰事緊急之時馮都督第二軍張都督軍隊都已南下所有浦口大勝關鉤甲店各處隊伍馬匹輜重槍彈皆是我們駁船拚命冒險運過來的工兵處水師營都有符號差條可憑至克復後突有自稱統領胡桐山開辦三順駁運公司我們幫衆隨將我幫情形稟明當蒙張都督批令胡桐山與汪錡合辦不料胡桐山不遵批示竟自一人獨辦每日隨帶身穿軍服多人手持鎗械硬將我們這些駁船撑盡另外由吳二猛子僱些黃侉子船來在這個碼頭上裝貨我們只好稟求都督省長做主屢次蒙省長批令警察廳長江甯縣知事查復查辦胡桐山總是野蠻不守定章反把我們江甯縣的告示商會通告全行撕去我們無法只得又稟省長復蒙批飭查究辦那曉得胡桐山密令其執事人江少卿運動魏副官朦稟馮都督說是駁船幫屢起爭端恐生事故在都督意思總以保商恤民爲主因發出告示改爲官督商辦原係官廳監督而歸商人承辦仰見我都督維持的苦心誰知公司內所用的人仍舊是胡桐山的一班人執事江少卿總幫頭吳二猛子即吳廣啓串同起來但憑一面之詞朦混魏副官新到此地不懂駁運細情他們就借官督商辦的名聲從中招搖恃强凌弱 (未完)

## 來函

### 楊觀察使致商會書

楊觀察使爲調和維持會與總商會事昨夕六時在署設宴和解昨楊君又致函於總商會議董沈仲禮陳潤夫印錫璋勞敬修沈聯芳等函云頃奉台函意氣勤勤懇懇所以爲商業公益計者至周且備逐使門戶異同胥歸消釋晟何力之有焉乃蒙推許過當深滋歉悚夫天下事惟相須殷者有時相遇轉疏否則秦越人之肥瘠奚所於爭故爭論之起多屬於義分之親切任事之熱誠凡臨時而有似於爭者事後皆可認爲當然討論華商維持會固由各商幫組合而成總商會之地位正所以爲各商幫善會其通聯商情集商力胥於是乎在晟既仰周貝總協理苦心孤詣曾任其難於危疑震撼之初晟又望周貝總協理愼始要終聿達其情於豫大豐亨之域匪惟晟之幸亦我國商界之光也臨穎耿耿希亮察專此肅復即頌公祺

## 本埠商情 (行市與昨日相同者不錄)

### 金融 (▲符號者價漲 △符號者價退 無符號者不動)

**匯票** 三月十四日各國匯票行情如左
上海匯至倫敦 ▲二十六辨士七五
大條銀電報 ▲二十六辨士七五
其餘各種先令匯水均與前日之價一式不另錄

**金市** 三月十四日收盤市價如左

| | |
|---|---|
| 現貨標金 | △三百七十七兩五錢 |
| 足赤條金 | △三百八十五兩 |
| 沙金合赤 | △三百八十六兩 |

**銀市** 三月十四日收盤市價如左

| | | |
|---|---|---|
| 英洋 | ▲開盤 | 七錢二分七厘七毫半 |
| | ▲收盤 | 七錢二分七厘八七五 |
| 銀拆 | ▲開盤 | 一錢二分 |
| | ▲轉帳 | 一錢二分收盤一錢二分 |
| 標金 | △開盤 | 三百七十七兩二錢半 |
| | △收盤 | 三百七十七兩二錢半 |

**錢市** 三月十四日收盤價如左

| | |
|---|---|
| 龍洋 | ▲七錢二分七厘一二五 |
| 英洋 | ▲七錢二分八厘 |
| 北洋 | 七錢二分五厘 |
| 小洋 | ▲六錢四分一厘二毫半 |
| 銀拆 | ▲一錢二分 |
| 銅元 | ▲一百八十一千六百文 |
| 洋拆 | 七錢二分五厘 |
| 錢找 | 二百文 |
| 衣牌 | 一千三百十文 |
| 市錢 | 一百五十千文 |
| 本洋 | 一錢二分 |
| 八開 | 一百十六文 |
| 小洋站 | 每角十六文 |

▲南市知單 三月十四日市價
規銀 一千七百文
英洋結淨 一千三百二十文

### 銀行實存銀根

昨三月十四日禮拜六本埠各銀行與錢莊實存之現銀洋及大條銀總數經本報詳細調查特揭於左

匯豐銀行存銀一千三百六十二萬兩 洋四百三十三萬元
麥加利銀行存銀五百三十四萬兩 洋一百十七萬元
東方匯理銀行存銀一百八十一萬 洋一百六十二萬元
德華銀行存銀五百六十七萬兩 洋四百十三萬元
正金銀行存銀三百九十四萬 洋二百零二萬兩 大條銀三百四十五條
花旗銀行存銀八十九萬兩 洋三十萬 大條銀八百八十條
華比銀行存銀三十萬兩 洋四 大條銀三百十條
有利銀行存銀九十萬兩 大條銀 洋八十萬
和蘭銀行存銀一百二十四萬 大條銀三條 洋七
華俄銀行存銀九萬元 洋三百萬
台灣銀行存銀四十萬 洋三十萬
交通銀行存銀七十萬 洋四十萬
中國銀行存銀一百零七萬 洋二百萬
七十八萬元
▲以上各銀行總共存現銀三千八百九十七萬兩 現洋一千九百三十二萬元 大條銀八百七十六條
▲本埠各錢莊街窟共存現銀一百三十萬兩 現洋九十萬元正

### 土貨

### 糧食

昨日滬南米市仍與前日市價相彷茲不錄

### 油

昨日滬南油市由廣東與本地油坊家舖開盤行情如左 (每担)

| | |
|---|---|
| 之生荳油 | 八兩七錢 |
| 萊陽荳油 | 十兩一錢半 |
| 船牛荳油 | 十兩〇八統 |
| 貴夾生油 | 十兩〇六錢半 |
| 輕皮生油 | |

遺精(三)(藥)(不)(入)
書限雖欲設法求治苦無對症方藥本藥房家藏秘驗奇方係自先老僧所傳名曰金剛百鍊丸無論有夢無夢精滑精流精未交先洩及精薄精清等症此丸連服三日奇功立見能使精關堅固諸恙咸瘳功能固精封髓活血健脾曾經試驗百無一失凡衛生者幸勿觀望至若後悔也非敢自誇實有效驗歷年以來治癒之人不計其數鳴謝之函盈箱溢篋久已全國馳名口碑載道精治病之方當推金剛百鍊丸爲天下第一良藥以收沉疴永除其登仁壽○每小盒洋一元每料大盒洋四元半料洋二元○另製第一靈驗遺精一貼有功效同上每張洋七角每九並用功效益彰雖年深月久老病服丸二料包可永遠絕根而無復發之患虛實損張服不效驗竟可退還以昭信實○上海三馬路小花園對面鼎豐里口寶雲藥房謹啓○郵局函購者爲安速原班回件

# 雜俎 存古

## 魯春秋 傳鈔本(本報版權不許複載並禁翻印)

### 監國紀 (續)

松江則吳淞總兵吳志葵等兵部侍郎沈猶龍兵科給事中陳子龍等猶龍乃與故帥黃蜚共襄蘇州適姻家黃庭以北河南府罷歸欲借以爲功復起曲說猶龍笑不答庭密招北歸李成棟猝以兵大至執蜚及志葵等就法副總兵薛去疾臨市笑曰甚奇事値許吆喝延頸無難色參將翁英負猶龍渡水中流矢卒進士李待問守東門被難夏允彝躍自殺圍金山衛三日始下指揮侯承祖并子其杰同日伏鑕蜚南昌人積功爲登萊總兵弘光中禦上江入太湖與諸路並起時同事諸生吳爾生徐安遠張龍文章簡並見殺猶龍卒被執及難李向中陳子龍走脫

常州則宜興中書舍人盧象觀等江陰中書舍人戚勳等武進起事爲健失其名常以書通禮部管紹甯書露紹甯見殺象觀與鄉薦葛麟戰敗湖州被追咸投水死麟字蒼公與象觀壬午同年也弟象晉諸生抗不肯如制戚友爲强薙其髮對簿猶曰髮自明時種得猶毒恨强薙者勳守江陰力竭闔廛元亡去勳令其子亦閒亡去以書訣弟藩城破吾以尺組了吾妾女吾亦有所自了署其小像數語付僧維新普藏之閱日余始自命羽明卒死以羽明其兆也夫抑其志也夫手書堂璧皇明文華殿中書舍人閫門殉難戚勳之宅其臥樓壁復大書非敢殉難爲死忠之臣聊求完髮爲大明之鬼樓列古蹟名編及諸玩好之物甚設積薪樓之下以待及城破冠帶南面高座呼妾女一一授之巾帨早分定縊所覩其旣縊然後北面再拜自起舉火火熾亦就縊妾女而外奴婢從死者二十人同邑共事諸生四人未詳其姓氏城危臨流注酒大甕約北師入便共投水死各浮白未進互稱殉義諸公一人曰某公死最善例賞賞一巵盡一人曰某公卽死未盡善半賞賞半巵盡巳一人曰某公宜死不死例罰罰易一大巵盡移時甕空各頹然竟忘投水之約北師入値僕散去竟疑其爲醉盡殺之馮訓導縊死明倫堂倉使陳明遇閉門自焚死閻卒被執不屈死又共事諸生無錫顧杲泰興李曦與嘉善姚赤文字香塵者咸死之赤文臨刑口哦留取丹心未及卒語頭落

# 文林摘豔

## 丙編 術衍

### 豔囮二則 (嚴思庵) (續)

未幾揚城破闔城受屠婦女老醜皆被殺獨留少艾者給有功披甲已而大兵渡江軍中不許攜帶婦女限三日賣諸民間諸披甲以買主揀擇致價不均各以巨囊盛諸婦女函結囊口負至通衢插標於囊上求售甚急大率皆爲留揚鎭守北方人買去本城人則麕有孑遺矣一披甲欲賣去囊中人三日不售怒而欲投之江同伍力阻之披甲曰然則將付之何人或曰蔣甞子勞苦無妻盍以賞之皆曰善呼蔣至披甲指囊示之曰賞無夜伴任爾取去蔣茫然不識所謂夜伴何物諸滿兵語之曰賞汝老婆耳蔣恐甚頓首於地哀懇曰一生不能自活不敢從命披甲怒曰南方人刁詐信然白手得百金貨乃假意故郤天下豈有不要老婆之男子而於吾前作誑話耶將拔刀斬之一滿兵從後抱持諸同伍舉囊置蔣老背叱令速退蔣老不得已負歸茅屋愉悅久之莫知所措旣而念此中人受困已極背負時絕無聲息似垂斃者不勝心惻乃啓囊視之則一美婦也奄奄一息果垂斃矣急抱起臥之於敗板啓其瓶得米合許拾蘆枝煮粥就其口灌之已而婦仍昏昏睡去蔣老復至大營供役滿兵戲語曰新郎宜有喜色何不豫爲蔣老曰吾自分將作溝中殍何忍更累一婦俟彼稍甦詢其親戚行將送之歸耳諸滿兵憐其誠贈以蚊帳被褥又與乾糧黑豆各斗許蔣老拜謝攜歸視婦轉動頗爲心慰復煮粥抱起進之覓一便器置寢所次日復煮粥食之

# 傳奇

## 玉搔環傳奇 (鬘紅閣主塡詞)

### 第十四齣 報還 (續)

(前腔換頭)(旦上侍隨上)鏡裏花。枝難攀。霧裏花枝難翦。淒風苦雨人隔院落花愁片片 老爺爲何獨自在書館徘徊敢是有甚軍務繁心(生)沒有什麼軍務因天氣炎熱此間竹茂林深可以避暑夫人來的甚好願得煮茗敍話(旦)果然此地清涼丫鬟們烹茶伺候(侍應作烹茶介生旦對坐介生)

(錦堂月)修竹千竿新格半畝濃陰最宜淸簟鄰角薰風颭着一縷茶烟恨翠蓋火傘全收着玉膚桃笙如棖同消遣願取偕老夫妻百年烟眷(旦)

# 游藝錄

## 撲克遊戲

### ●撲克譜 (甃轉載) (無聊)

#### 第五章 論換牌 (續)

換牌之要訣有五

同打者六人甲爲恩特乙丙丁三人各以二角入局戊有王一對與三張黑花亦隨入分牌者擲牌退出其後甲換三張乙一張不換丙換二張丁換三張戊爲結束換牌之人故位置優勝其換法可視他人之換法而定甲與丁之各先有一對已顯然可見丙雖換二張然當此位置苟有三子鮮肯不加故其牌大抵爲一對而夾一張不必深畏乙之牌或爲天然張子惟恐他人皆不入局故不加注此亦意中事欲得公注必先勝此人欲留一對以勝此人至少非換得全堂不可然以一對換得全堂之機會不過九十八分之一(見本章)若擲去一對則三張黑花換得五張同花之機會爲二十四分之一(約易四倍)故擲去一對王而換之此種打法面面顧到大有經綸實爲良美其成敗得失可以不論也

## 圍棋新局

先番喜多文子四段
互先瀨越憲作四段

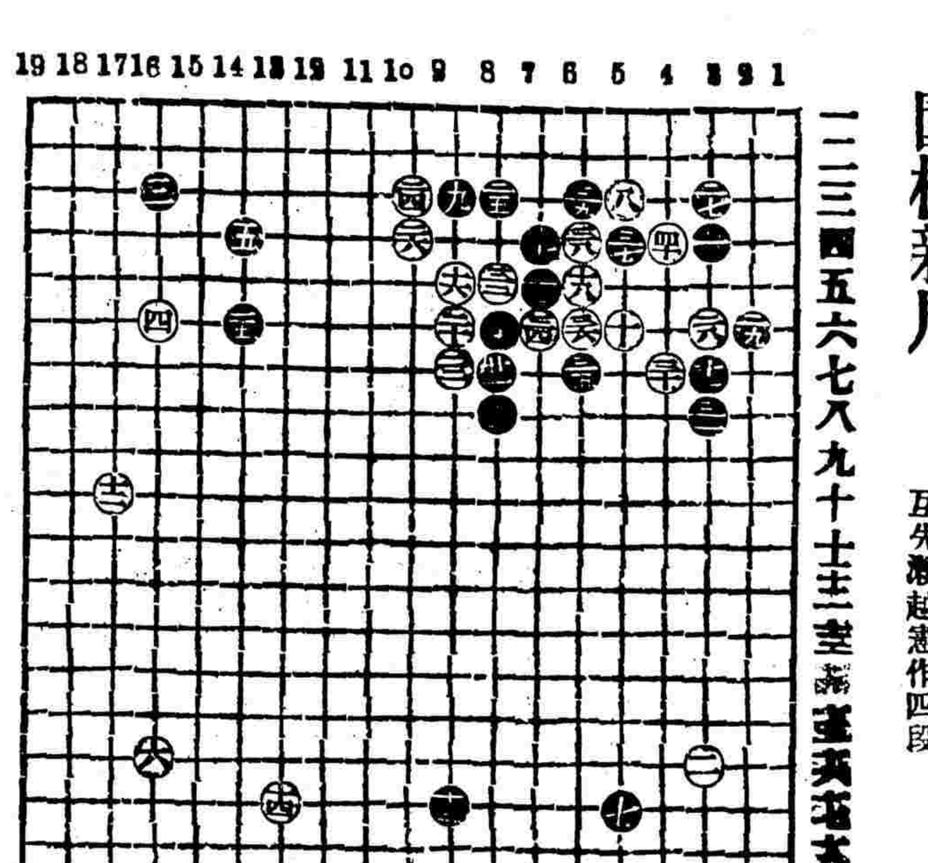

## 圍棋懸賞

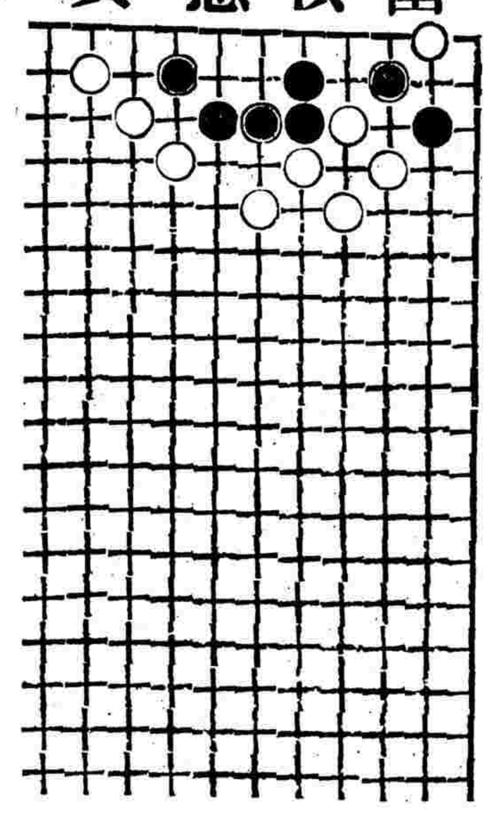

冰心君又稿 贈彩如前例

## ▲圍棊歡迎投稿

海內圍棊高手如有愜心貴當之作願賜登敝報與同人共賞欣賞者敝報無任歡迎手談之雅得報紙以代郵傳庶萬里知音不啻一堂角勝也

## 答武昌雷少英君象棋殘局

馬一進二十五退六炮二進二十六進五砲三退四(去象)士五退六馬二退三士六進五兵六進一(去士)士五退四(去兵)兵七平六(去士)將五平四(去兵)馬三進二將四進一馬四進五(去卒)將四進一馬二退三將四平五砲三平五將五平六砲一平四

蘇州翰香館主 本埠亦仙 來稿

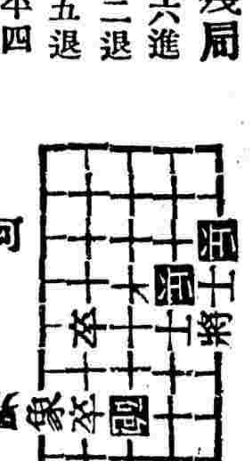

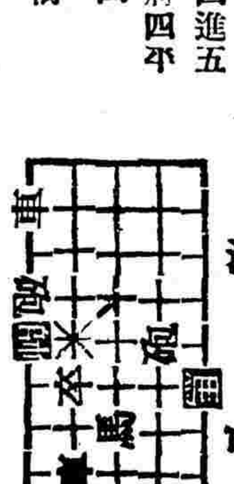

象棊懸賞應徵諸君來稿業已彙齊代郵謝俠遜君處至謝君通信處在浙江平陽教育會

本報白

# 懸賞揭曉

## ▲滑稽塡字 (續)

某氏女年十七蠢人也無母其父年甚老白髮霜鬢駝背龍鍾 鍾秀娟

某氏女年十七繪師也常覩其繪東方朔白鬚霜鬢尙不龍鍾 乙生

某氏女年十七妙人也常誇其高祖百歲白鬚霜潔態未龍鍾 朱素貞

某氏女年十七性善也憫憐其求乞叟面白鬚霜鬢袖又龍鍾 朱素貞

某氏女 歌妓也靡曼其聲雖聽者白鬚霜鬢自忘龍鍾 漁翁

某氏女年十七美女也惜乎其夫醜老已白鬚霜鬢顚倒龍鍾 一介

某氏女年十七妻腰也其夫已耄老白鬚霜盈老態龍鍾 章明

某氏女年十七麗人也余夢其變爲道士白鬚霜潔皓首龍鍾 丁夘稿道人

某氏女年十七碧玉也人謂其未婚夫某白鬚霜鬢老態龍鍾 丁夘稿道人

某氏女年十七與人也或問其夫乃是一白鬚霜鬢年邁龍鍾 (之鄉人也) 南陽寄廬

某氏女年十七待字也久無其匹有不厭白鬚霜者增却龍鍾 丁亦僑

某氏女年十七淫女也私與其僕姦好僕白鬚霜鬢行事龍鍾 顚僧

某氏女年十七寡婦也無子其夫未亡時白鬚霜鬢形甚龍鍾 樂山

某氏女年十七妙人也余謂其夫曰翁鬚白鬚霜幸不龍鍾 陳兆元

某氏女年十七名巽人也不知其姓氏項下白鬚霜且老邁龍鍾 丁亦僑

某氏女年十七新寡也曾見其髮結上覆白鬚霜面涕淚龍鍾 乙生

某氏女年十七美貌也忽變其相至於髮白鬚霜形容極龍鍾 弓也長

△昨懸賞前列第八名一鶴君答案被手民漏排(年十七)三字應卽更正

中華民國三年三月十五日（甲寅年二月十九日）（星期日）第二千二百三十七號


# 新理想之良劑

## 香山黃國英君試驗書

癸丑春余友裴爾禮博士自柏林歸携最新化學驗器一付相贈余得此器後屢欲取關於衛生之物質化驗以試是器之精粗卒以事繁未果負此器者數月重陽日遇故人鍾子明君於愚園出中法藥房所製之精神丸相示並詢功效余因未知此丸之性質未敢妄答鍾君請爲化驗因其素有血枯腦弱之症食不消化夜不安眠善忘多慮久治無效未能辦事者已載於茲近由西醫指服此丸也鍾君雖購備半打然惑於醫士之言猶豫未決强余化驗代其決斷余以此藥既與鍾君之症關係甚大義不容辭携歸取裴博士所贈之化驗器詳加化驗犧牲念八小時之光陰驗得精神丸內含多數普羅台陽納質及其他種最近發明之滋補藥確無妨碍衛生之弊各質分量均能配合得宜非精於[illegible]世醫道新理想者監製不能成此良藥余敢信其爲補血劑中之極平和而善治血枯腦衰種種精神之症余獲化驗之結果具實報告鍾君勸其決服此丸鍾君從之半打未盡舊病全失精神陡長甲寅元旦至余處面述精神丸功效並請介紹此丸於同病者余喜故人無恙亦不忍沒精神丸之功故舉鍾君託余化驗精神丸事實錄請中法大藥房主人列入保證書以証精神丸之靈效

黃國英謹識

購此丸有五彩月份牌及世界百美圖長生述各種醫生試驗保證書奉贈

定價　大瓶五元　每打五十元
中瓶一元　每打十元
購大瓶一瓶贈送小瓶六瓶

# 第一總統牌精神丸　中法大藥房


## 滬寗鐵路行車時刻表

上海至南京各站時刻表

| 上海開 | 南翔開 | 蘇州開 | 無錫開 | 常州開 | 鎮江開 | 南京到 |
| --- | --- | --- | --- | --- | --- | --- |
| [illegible] | [illegible] | [illegible] | [illegible] | [illegible] | [illegible] | [illegible] |

南京至上海各站時刻表

| 南京開 | 鎮江開 | 常州開 | 無錫開 | 蘇州開 | 南翔開 | 上海到 |
| --- | --- | --- | --- | --- | --- | --- |
| [illegible] | [illegible] | [illegible] | [illegible] | [illegible] | [illegible] | [illegible] |

## 滬杭火車開行時刻表

由上海開至閘口

| 上海 | 莘莊 | 松江 | 楓涇 | 嘉興 | 杭州 | 閘口 |
| --- | --- | --- | --- | --- | --- | --- |
| [illegible] | [illegible] | [illegible] | [illegible] | [illegible] | [illegible] | [illegible] |

由閘口開至上海

| 閘口 | 杭州 | 嘉興 | 楓涇 | 松江 | 莘莊 | 上海 |
| --- | --- | --- | --- | --- | --- | --- |
| [illegible] | [illegible] | [illegible] | [illegible] | [illegible] | [illegible] | [illegible] |

## 津浦鐵路開車時刻表

由天津開往浦口

| 天津總站 | 天津西站 | 滄州 | 南站 | 德州 | 濟南 | 泰安 | 兗州 | 臨城 | 徐州 | 固鎮 | 蚌埠 | 明光 | 滁州 | 浦鎮 | 浦口 |
| --- | --- | --- | --- | --- | --- | --- | --- | --- | --- | --- | --- | --- | --- | --- | --- |
| [illegible] | [illegible] | [illegible] | [illegible] | [illegible] | [illegible] | [illegible] | [illegible] | [illegible] | [illegible] | [illegible] | [illegible] | [illegible] | [illegible] | [illegible] | [illegible] |

由浦口開往天津

| 浦口 | 浦鎮 | 滁州 | 明光 | 蚌埠 | 固鎮 | 徐州 | 臨城 | 兗州 | 泰安 | 濟南 | 德州 | 南站 | 滄州 | 天津西站 | 天津總站 |
| --- | --- | --- | --- | --- | --- | --- | --- | --- | --- | --- | --- | --- | --- | --- | --- |
| [illegible] | [illegible] | [illegible] | [illegible] | [illegible] | [illegible] | [illegible] | [illegible] | [illegible] | [illegible] | [illegible] | [illegible] | [illegible] | [illegible] | [illegible] | [illegible] |


## 男子九龍丸

何爲九如龍腸痿不起夜夢遺精多漏不舉而精不堅入門精退縮色見陽痿非腎虧精滑則珠見色流精不止此統補丸散無天色惡此近多假冒能予實之懸防試天也近一元料腎虧憑此丸之效每瓶二元若注意每瓶一元變取效種科另有順馬婦科經每盒丸有專傳解立化大上〇〇調痿丸一子元上海大馬路東首寶和堂啓


## 浙路公司
### 甬紹綫行車時刻表

| 站名 | 自甯波開至曹百 | 自甯波開至曹百 |
| --- | --- | --- |
| 甯波 | 上午八點開 | 十一點五十分開 |
| 莊橋 | 八點十三分開 | 十二點零三分開 |
| 洪塘 | 八點二十二分開 | 十二點十二分開 |
| 慈谿 | 八點三十八分開 | 十二點二十八分開 |
| 葉家 | 八點五十二分開 | 十二點四十二分開 |
| 丈亭 | 九點五分開 | 十二點五十五分開 |
| 蜀山 | 九點十六分開 | 一點零六分開 |
| 餘姚 | 九點二十七分開 | 一點十七分開 |
| 馬渚 | 十點零二分開 | 一點五十二分開 |
| 五夫 | 十點十八分開 | 二點零八分開 |
| 驛亭 | 十點三十分開 | 二點二十分開 |
| 曹百 | 十點四十九分到 | 二點三十九分到 |

| 站名 | 自曹百開至甯波 | 自曹百開至甯波 |
| --- | --- | --- |
| 曹百 | 上午八點廿分開 | 下午十二點十分開 |
| 驛亭 | 八點三十分開 | 十二點二十分開 |
| 五夫 | 八點四十三分開 | 十二點三十三分開 |
| 馬渚 | 八點五十九分開 | 十二點四十九分開 |
| 餘姚 | 九點四十四分開 | 一點三十四分開 |
| 蜀山 | 九點五十八分開 | 一點四十八分開 |
| 丈亭 | 十點十分開 | 二點開 |
| 葉家 | 十點二十三分開 | 二點十三分開 |
| 慈谿 | 十點四十分開 | 二點三十分開 |
| 洪塘 | 十點五十二分開 | 二點四十二分開 |
| 莊橋 | 十一點零二分開 | 二點五十二分開 |
| 甯波 | 十一點十三分到 | 三點零三分到 |


## ○滬上中西醫士一覽表

| 姓名 | 科別 | 住址 |
| --- | --- | --- |
| 西醫 張錦林 | 內外科 皮膚病科耳鼻咽喉 眼科婦人科 花柳病科 | 北河南路七號洋房 |
| 西醫士 亞達 | 專治婦科及男女氣下部各症 | 法租界芝蘭里 |
| 中醫 繁叟 | 專精男婦內科外感時疫疑難雜症 | 剡以就聘北京寓移法界八仙橋蔭餘里三弄九號 |
| 李頌伯 | 中西內外科 | 甯波路鳳明里口二百零四號 |
| 汪耀如 | 內喉科 | 四馬路萃仙對面新民胡同第二百七十八號 |
| 西醫 蕭智吉 | 內外科眼科種牛痘花柳毒門 | 四馬路五洲大藥房德律風三千一百九十號 |
| 陸稼軒 | 專治傷寒溫病及一切疑難雜症尤精婦科兼理戒烟善後法 | 新馬路巡捕房後元昌里十弄 |
| 王寄鷗 | 傷寒女科兼兒科喉科 | 門診在四馬路西合興六中旅館 |
| 丁福保 | 內外科 | 派克路昌壽里醫院 |
| 嚴孟舟 | 中西內外科專兼監治 | 北京路福裕里四百三十四號 |
| 于今醫家 | 內外科奇難各證經中西醫未痊者可爲究治 | 法界寶昌路巡捕房西首寶康里二弄念五號 |
| 陳劍航 | 喉科傷寒 | 甯海路濟德里隔壁一千七百四十六號 |